

20
20

P o d e r J u d i c i a l F o r m o s a

Informe sobre
Casos de Abuso y sus Víctimas

Dirección de Estadísticas

INFORME SOBRE CASOS DE ABUSOS INGRESADOS EN EL AÑO 2020

Introducción:

Paralelamente a los datos del año 2019, se presentan los datos de las causas iniciadas en el periodo 2020. Como se había informado en el informe anterior, se incorporaron nuevos indicadores, los cuales a pesar de los sesgos que contienen brindan información relevante sobre las características de las víctimas, su entorno y el entorno donde se cometió el delito.

Las circunstancias del año próximo pasado, no permitieron el desarrollo normal de las actividades en la mayor parte del mismo, lo que impidió la recolección, procesamiento y presentación de los datos del año 2020. Sin embargo, en esta oportunidad en forma paralela se presentarán los informes correspondientes a los dos periodos faltantes para completar el trienio.

Los reportes serán presentados en forma separada, teniendo previsto para el segundo semestre del corriente año, publicar un informe comparativo de los años 2018-2019-2020.

Descripción

La información, al igual que en el trabajo anterior fue extraída del Sistema de Gestión Penal y, corresponden a los registros que se individualizan con delitos de abuso simple y abuso agravado, ingresados en el año 2020.

Se relevaron los datos de los nueve Juzgados de instrucción y Correccional de la provincia, seis en Capital, dos en Clorinda y uno en Las Lomitas

El reporte posee dos enfoques, en primer término se relevan y estudian los casos o expedientes que se inician en el periodo en cuestión, en tanto que en un segundo apartado se aborda a las víctimas y sus atributos principales.

Considerando el primer criterio, en el transcurso del año 2020, se iniciaron un total de 350 causas. Por otro lado y considerando el segundo criterio, a estas se encontraban relacionadas 369 víctimas de distinto sexo y edades. Esto, en resumen, nos indica que en algunos de estos casos iniciados, hubieron mas de una víctima.

Se pretende a partir del presente volumen, incrementar la información vinculada a los casos de abusos, para lo cual se efectúan una serie de consideraciones en las “Conclusiones”, orientadas a mejorar la calidad de la información y generar procesos que permitan la generación de datos que puedan ser utilizados en la elaboración de informes.

INFORMACIÓN SOBRE LOS CASOS

A. CASOS DE ABUSOS INGRESADOS POR JUZGADO.

JUZGADOS INSTRUCCIÓN Y CORRECCIONAL	TOTALES	%
JIC Nº 1 - CAPITAL	34	9,71%
JIC Nº 2 - CAPITAL	26	7,43%
JIC Nº 3 - CAPITAL	52	14,86%
JIC Nº 4 - CAPITAL	30	8,57%
JIC Nº 5 - CAPITAL	42	12,00%
JIC Nº 6 - CAPITAL	40	11,43%
JIC Nº 1 - CLORINDA	40	11,43%
JIC Nº 2 - CLORINDA	39	11,14%
JIC Nº 1 - LAS LOMITAS	47	13,43%
TOTAL	350	100,00%



Grafico Nº 1: Casos de abuso, ingresados por Juzgado – Año 2019.

B. INGRESO DE CASOS DE ABUSOS DISCRIMINADO POR MES.

MESES	TOTAL	%
Enero	31	8,86%
Febrero	36	10,29%
Marzo	20	5,71%
Abril	3	0,86%
Mayo	25	7,14%
Junio	20	5,71%

Julio	31	8,86%
Agosto	36	10,29%
Septiembre	50	14,29%
Octubre	29	8,29%
Noviembre	26	7,43%
Diciembre	43	12,29%
Total	350	100,00%

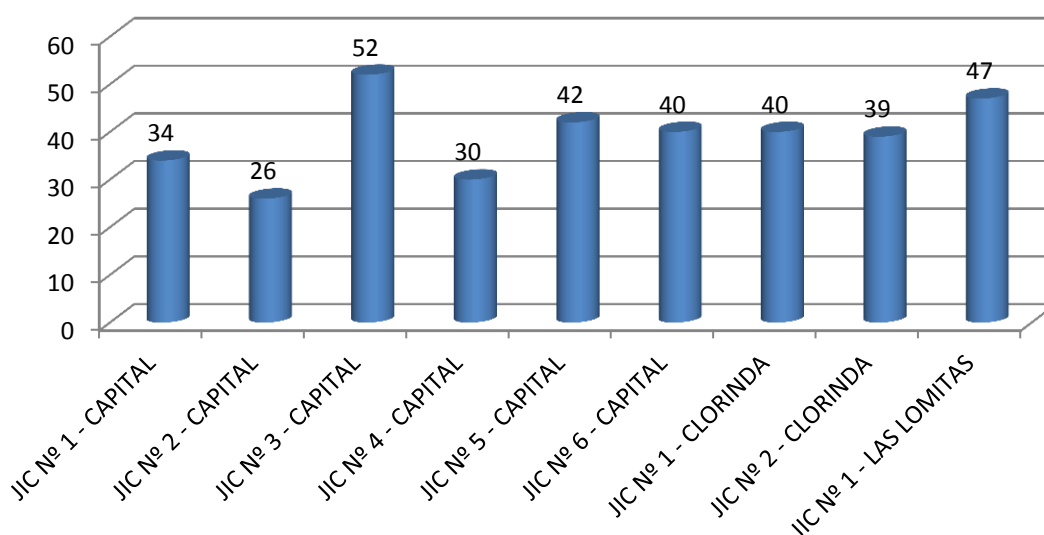

Grafico N° 2: Ingreso de Casos discriminado por mes.

C. CASOS DE ABUSOS DENUNCIADOS POR LOCALIDAD DE LA DENUNCIA.

LOCALIDADES	TOTALES	%
FORMOSA CAPITAL	183	52,29%
CLORINDA	20	5,71%
LAGUNA BLANCA	13	3,71%
PIRANE	11	3,14%
LAGUNA YEMA	8	2,29%
LAS LOMITAS	8	2,29%
EL COLORADO	7	2,00%
PALO SANTO	7	2,00%
POZO DEL TIGRE	7	2,00%
ESTANISLAO DEL CAMPO	6	1,71%
JUZGADO - OTRAS PROVINCIAS	6	1,71%
BELGRANO	5	1,43%
POZO DEL MORTERO	5	1,43%
EL ESPINILLO	4	1,14%
EL POTRILLO	4	1,14%
ING. JUAREZ	4	1,14%
MISION LAISHI	4	1,14%
PTE. URIBURU	4	1,14%

RIACHO HE HE	4	1,14%
BUENA VISTA	3	0,86%
CDTE. FONTANA	3	0,86%
NAICK NECK	3	0,86%
PASTORIL	3	0,86%
VILLA 213	3	0,86%
COLONIA ABORIGEN	2	0,57%
EL PORTEÑO	2	0,57%
FORTIN LUGONES	2	0,57%
GRAN GUARDIA	2	0,57%
IBARRETA	2	0,57%
LA PRIMAVERA	2	0,57%
SIETE PALMAS	2	0,57%
BAZAN	1	0,29%
HERRADURA	1	0,29%
JUZGADO FEDERAL	1	0,29%
LAGUNA GALLO	1	0,29%
LOS CHIRIGUANOS	1	0,29%
MISION TACAAGLE	1	0,29%
SAN MARTIN II	1	0,29%
TATANE	1	0,29%
TRES LAGUNAS	1	0,29%
VILLA GRAL GUEMES	1	0,29%
VILLAFAÑE	1	0,29%
TOTALES	350	100,0%

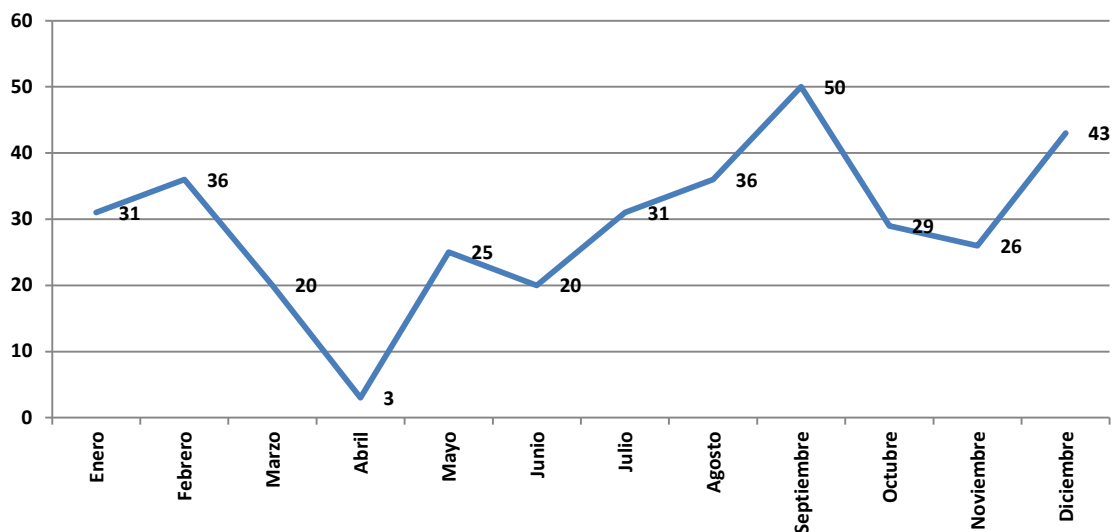

Grafico Nº 3: Casos iniciados por localidad.

Para la confección de la tabla de causas ingresadas por localidad, se consideraron las comisarías de origen de la causa y sus localidades de asiento.

D. CASOS INGRESADOS SEGÚN EL TIPO DE ABUSO COMETIDO.

TIPO ABUSO	TOTAL	%
Abuso Sexual	238	68,0%
Abuso Sexual Agravado	112	32,0%
TOTAL	350	100,0%

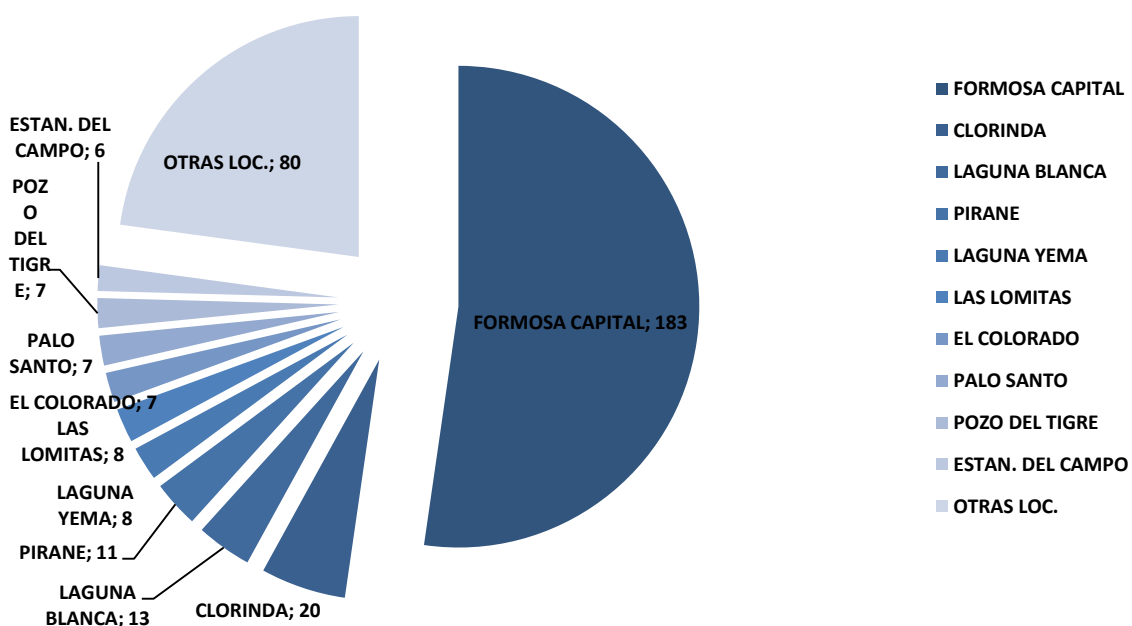

Grafico Nº 4: Casos iniciados según el tipo de Abuso cometido.

La tipología legal de un delito es asignada en primer término por los Oficiales de Policía que reciben la denuncia, posteriormente en el Juzgado de Instrucción que corresponda, esta tipología puede variar. Asimismo, si se encuentran los elementos probatorios la tipología puede modificarse, produciéndose así un cambio en la carátula de la causa.

El criterio utilizado para la elaboración del informe consiste en contabilizar la tipología que en el momento de la extracción de los datos, posee el expediente, independientemente de los cambios que pudo haber sufrido.

E. CASOS INICIADOS SEGÚN EL SEXO DE LA PARTE DENUNCIADA.

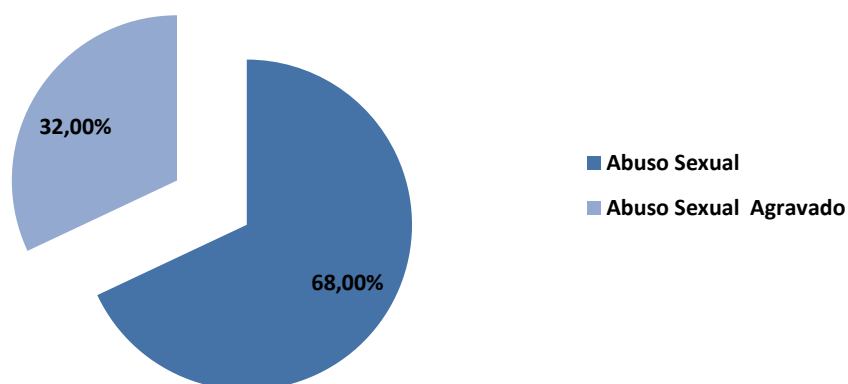
SEXO	TOTAL	%
FEMENINO	1	0,29%
MASCULINO	293	83,71%
MASCULINO Y FEMENINO (+ DE UNA PERSONA)	7	2,00%
MASCULINO (+ DE UNA PERSONA)	12	3,43%
AUTORES DESCONOCIDOS	15	4,29%
SIN DATOS	22	6,29%
TOTAL	350	100,0%

Al igual que las víctimas, la parte denunciada puede estar compuesta por más de una persona, por ello se agregan las opciones: "Masculino y Femenino" y "Masculino (más de una persona)". En el primero de los casos los acusados son más de una persona y de distinto sexo. El segundo de los casos se presenta cuando los imputados son más de una persona y todos ellos de sexo masculino.



Grafico N° 5: Casos iniciados según el sexo de la parte denunciada.

INFORMACIÓN SOBRE EL PERFIL DE LA VÍCTIMAS

A. VÍCTIMAS DE CASOS DE ABUSO SEGÚN LA MINORÍA DE EDAD.

MENOR DE EDAD	TOTALES	%
SI	260	70,46%
NO	39	10,57%
S/D	70	18,97%
TOTAL	369	100,0%

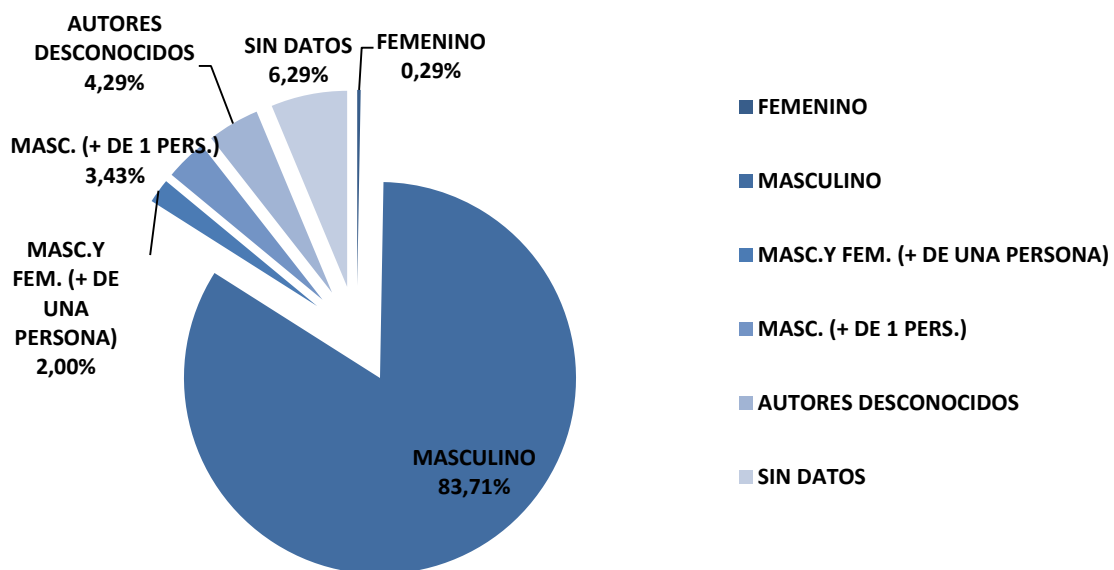

Gráfico N° 6: Víctimas de casos de abuso según la minoría de edad de la víctima..

B. SEXO DE LAS VÍCTIMAS.

SEXO	TOTAL	%
FEMENINO	282	76,42%
MASCULINO	22	5,96%
S/D	65	17,62%
TOTAL	369	100,0%

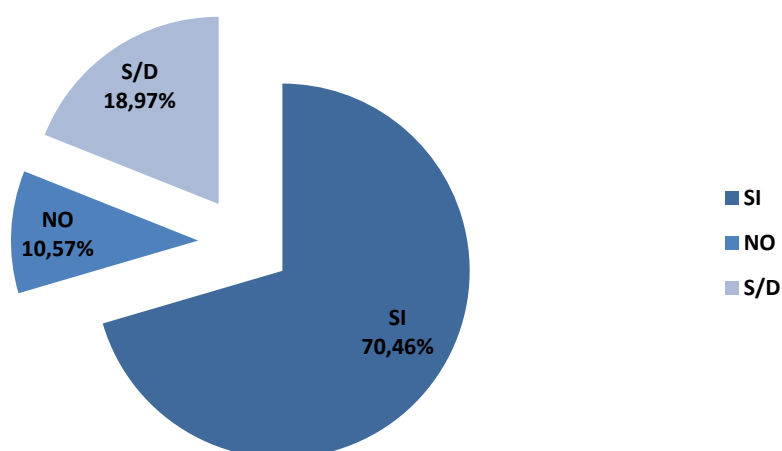

Grafico N° 7: Sexo de las víctimas abuso

C. RELACIÓN ENTRE EL SEXO DE LAS VÍCTIMAS Y LA MAYORÍA DE EDAD.

MENORES DE EDAD	SEXO DE LAS VICTIMAS			TOTAL
	FEMENINO	MASCULINO	S/D	
NO	37	2	0	39
SI	233	20	7	260
S/D	12	0	58	70
TOTAL	282	22	65	369

VICTIMA MENOR	SEXO DE LAS VICTIMA			TOTAL
	FEMENINO	MASCULINO	S/D	
NO	10,03%	0,54%	0,00%	10,57%
SI	63,14%	5,42%	1,90%	70,46%
S/D	3,25%	0,00%	15,72%	18,97%
TOTAL	76,42%	5,96%	17,62%	100,00%

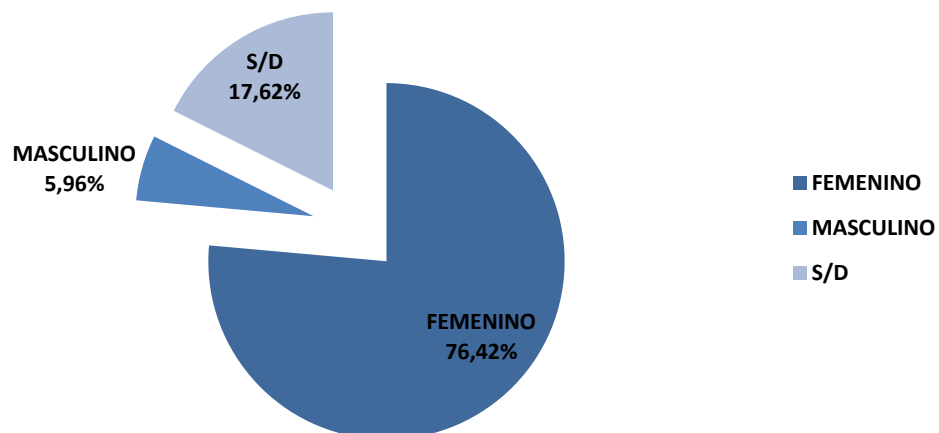
D. DETALLE DE LOS CASOS DE ABUSOS SEGÚN LA TIPOLOGÍA LEGAL Y LA MINORIDAD DE LA VÍCTIMA.

DELITO	VICTIMA MENOR DE EDAD			TOTAL
	NO	SI	S/D	
ABUSO SEXUAL	22	165	60	247
ABUSO SEXUAL AGRAVADO	17	95	10	122
TOTAL	39	260	70	369

DELITO	VICTIMA MENOR DE EDAD			TOTAL
	NO	SI	S/D	
ABUSO SEXUAL	6,0%	44,7%	16,3%	66,9%
ABUSO SEXUAL AGRAVADO	4,6%	25,7%	2,7%	33,1%
TOTAL	10,57%	70,46%	18,97%	100,00%

E. DETALLE DE LOS CASOS DE ABUSOS SEGÚN LA TIPOLOGÍA LEGAL Y EL SEXO DE LA VÍCTIMA.

DELITO	SEXO DE LAS VICTIMAS			TOTAL
	FEMENINO	MASCULINO	S/D	
ABUSO SEXUAL	179	15	53	247
ABUSO SEXUAL AGRAVADO	103	7	12	122
TOTAL	282	22	65	369

F. CONVIVENCIA DE LA VÍCTIMA CON EL ACUSADO.

Los valores que adoptan este indicador y los siguientes, pueden o no ser representativos, ya que existen un gran número de casos en los cuales es imposible determinar los valores. Los denominados "S/D", constituyen más de la mitad de los casos (62,06%). No obstante, se incluye en el informe para poder visualizar las limitaciones de la registración de datos actual.

CONVIVIENTE	TOTAL	%
NO	81	21,95%
SI	59	15,99%
S/D	229	62,06%
TOTAL	369	100,00%

G. PARENTESCO ENTRE LA VÍCTIMA Y EL IMPUTADO.

Este, indicador se encuentra en la misma situación que el anterior. En la mayoría de los casos, resulta imposible determinar si a la víctima y al victimario los une algún tipo de parentesco.

FAMILIAR	TOTAL	%
NO	44	11,92%
SI	77	20,87%
S/D	248	67,21%
TOTAL	369	100,00%

H. PARENTESCOS ENTRE EL IMPUTADO Y LA VÍCTIMA.

PARENTESCO	TOTAL
ABUELO	7
ABUELO - PADRE	1
CONCUBINO	3
CUÑADO	2
DUEÑO DE ALMACEN VECINO	1
DUEÑO DE INQUILINATO	2
EX PAREJA	3
EX PAREJA DE LA MADRE	1
HERMANO	2
Hermano del novio de la madre	1
NINGUNO	33
NIÑERA	1
PADRASTRO DE LA VICTIMA	19
PADRE	11
padre	1
PADRE-MADRE-OTROS	2
PAREJA	1
PAREJA DE LA ABUELA	1
PAREJA DE LA HERMANA	1
PAREJA DE LA MADRE	1
PAREJA DE LA VICTIMA	1
PRIMO DE LA VICTIMA	3
REMISERO DE CONFIANZA	1
SOBRINO DE LA PAREJA	1
TIO DE LA VICTIMA	17
TIO DE UN AMIGO	1
VECINO DE LA VICTIMA	3
S/D	248
TOTAL	369

I. PERSONAS QUE FIGURAN COMO DENUNCIANTES EN LAS CAUSAS.

DENUNCIANTES	TOTAL
ABUELA DE LA VICTIMA	3
AMIGO DE LA HERMANA DE LA VICTIMA	1
INSTITUCION DEL ESTADO	3
FUNCIONARIA PUBLICA DEL ESTADO (TRABAJADORA SOCIAL)	1
HERMANA DEL PADRASTRO	1
MADRE - PADRE	1
MADRE DE LA VICTIMA	73
MEDICO	1
PADRE DE LA VICTIMA	11
PADRE - HERMANA DE LA VICTIMA	1
VICTIMA	29
TIA DE LA VICTIMA	2
S/D	223
TOTAL	350

Conclusiones

Resulta de vital importancia mejorar la calidad de los datos. Es indispensable minimizar los “Sin datos” de los registros que comprenden el estudio. Esto será posible, sólo si se mejora la calidad de la registración de los datos en el Sistema de Gestión Penal.

El sistema informático posee la capacidad de almacenar los documentos que componen los expedientes: autos de procesamiento, audiencias testimoniales, audiencias indagatorias, etc., sin embargo en los juzgados del interior provincial estos documentos no se “cargan” en el sistema. Solo se registra una descripción del trámite, la fecha y algún que otro dato vinculado al mismo.

Si estos documentos, por el momento, resulta imposible relevar los datos específicamente vinculados con las víctimas, no se puede determinar si es conviviente, si es algún tipo de pariente y en ocasiones, resulta difícil determinar si son o no menores.

A pesar de los sesgos que supone la realidad descripta, es posible arribar a las siguientes conclusiones:

- El mes de mayor recepción de denuncia en el 2020 fue septiembre, con un 14,29 %.
- El mes de menor recepción de denuncia en el 2020 fue abril, con un 0,86%.
- Mas de la mitad de los casos (52,89%) son denunciados en Formosa Capital
- El 68,00% de los Casos denunciados son caratulados como Abusos, el 32,00% restante como Abuso sexual agravado.
- En el 83,70% de los casos la persona denunciada es de sexo masculino. El 0,29% es de sexo femenino (1 caso).
- En el 61,7% de los casos, las víctimas son menores de edad. En el 17,23% de casos denunciados es mayor.
- En el 76,42% de los casos el sexo de la víctima es femenino. En el 5,96% de los casos es masculino.
- La probabilidad que la víctima sea de sexo femenino y menor de edad es de: 53,84%, siendo este valor sesgado por la falta de datos.
- Si consideramos solo los registros que pudieron ser relevados respecto si la víctima y el victimario son convivientes (310), en el 73,87% NO son convivientes. 26,13% SI son convivientes.
- Con igual criterio que el ítems anterior, si consideramos el total de registros relevados respecto de este indicador (121), en el 20,87 de los casos NO es familiar. En el 79,13% de los casos presentan algún tipo de parentesco.