

PODER JUDICIAL DE FORMOSA

DIRECCIÓN DE ESTADÍSTICAS



**V
I
F**

INFORME SOBRE VIOLENCIA

INTRAFAMILIAR

AÑO 2019

TABLA DE CONTENIDO

Introducción.

Indicadores socio-Ambientales-Culturales de las partes Denunciante/Denunciada.

- i. Casos ingresados según sexo de/la denunciante.
- ii. Casos ingresados según sexo de /la denunciante.
- iii. Relación entre las variables sexo de la parte denunciada y denunciante.
- iv. Casos ingresados según el sexo y el nivel educativo del/l denunciante.
- v. Casos ingresadas según el rango de edad y sexo del /a denunciante.
- vi. Casos denunciados según la relación denunciante/denunciado.
- vii. Cobertura de saludo del /l a denunciante.
- viii. Condición laboral del /la denunciante.
- ix. Categoría ocupacional del/la denunciante.
- x. Cantidad de hijos del/la denunciante.

Indicadores relacionado en el episodio de violencia.

- i. Totales por tipo de violencia.
- ii. Niveles de violencia en denuncias ingresadas.
 - a. Violencia física
 - b. Violencia psicológica
 - c. Violencia económica
 - d. Violencia Sexual
 - e. Violencia Social
 - f. Violencia Ambiental
- iii. Combinación de tipos de violencia por vasos denunciados.
- iv. Casos en los que se presenta un solo tipo de violencia.

Indicadores relacionado son las Medidas Dispuestas.

- v. Medidas dispuestas
- vi. Medidas dispuestas en los principales tipos de violencia
 - a. Violencia Física
 - b. Violencia Psicológica
 - c. Violencia Ambiental.

Distribución Geográfica de la problemática de la violencia intrafamiliar.

- vii. Casos iniciados por dependencia jurisdiccional de ingreso
- viii. Casos iniciados por departamento.
 - a. Resumen
 - b. Detalla por Departamento
 - Departamento Formosa
 - Departamento Patiño
 - Departamento Pirané
 - Departamento Pilcomayo
 - Departamento Matacos
 - Departamento Bermejo
 - Departamento Laishí
 - Departamento Pilagás
 - Departamento Ramón Lista
- ix. Distribución Geográfica de los casos denunciados en Formosa Capital.
- x. Distribución geográfica por zonas de los casos denunciados en la ciudad Capital.

Anexo

INFORME ESTADÍSTICO SOBRE VIOLENCIA INTRAFAMILIAR

- Año 2019 -

INTRODUCCIÓN.

Los datos con los que se confeccionaron los cuadros y gráficos en el informe pertenecen al Sistema de Violencia Intrafamiliar denominado HESTIA, el cual es utilizado por todas las Oficinas de Violencia Intrafamiliar de la Provincia y por aquellos Juzgados de Paz de Menor Cuantía que cuentan con la competencia.

El periodo considerado es el comprendido entre el 01/01/2019 y el 31/12/2019. Incluyen los datos de las Oficinas de Violencia como así también aquellas denuncias de violencia presentadas ante los Juzgados de Paz de Menor Cuantía.

Al igual que en el año anterior, el informe se divide en cuatro secciones. La primera brinda información relacionada con el contexto social y cultural tanto de la víctima como del victimario. En una segunda sección se exponen los indicadores relacionados directamente con la situación de violencia, característicos del mismo, frecuencia, etc.

En una posterior sección se muestran los datos relacionados con las medidas adoptadas por las Oficinas de Violencia Intrafamiliar, ante los distintos casos.

Finalmente se expone la distribución geográfica de los casos de violencia que fueron registrados, tanto en todo el territorio de la provincia como así también en la Ciudad Capital. En este sentido, a partir de este año se incluye un mapa de la ciudad de Las Lomitas con sus correspondientes barrios donde, se puede observar, de una manera visualmente simple, la distribución de los casos en dicha localidad.

INDICADORES SOCIO - AMBIENTALES – CULTURALES DE LAS PARTES

i. Casos ingresados según sexo del/la denunciante.

Sexo del/la denunciante	Totales	%
Femenino	1834	84,01%
Masculino	349	15,99%
Total	2183	100,00%



Gráfico N° 1: Casos Denunciados según sexo de la parte denunciante.

ii. Casos ingresados según sexo del/la denunciado.

Sexo del/la denunciado	Total	%
Femenino	294	13,47%
Masculino	1889	86,53%
Total	2183	100,00%

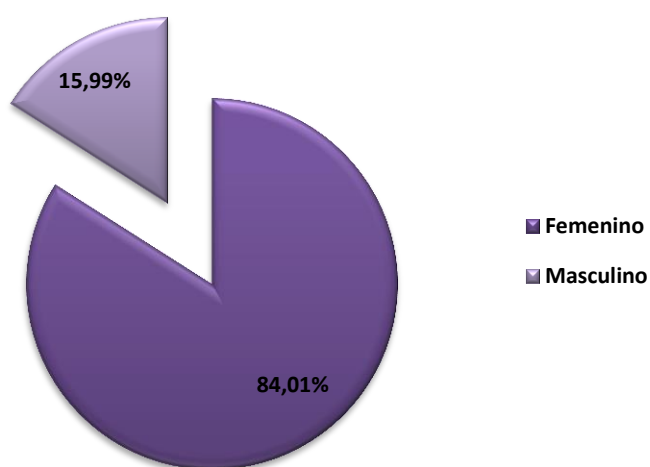

Gráfico N° 2: Casos Denunciados según sexo de la parte Denunciada.

iii. **Relación entre las variables sexo de la parte denunciada y denunciante.**

Sexo de la parte Denunciante	Sexo de la parte Denunciada		Totales
	Femenino	Masculino	
Femenino	131	1703	1834
Masculino	163	186	349
Total	294	1889	2183

Sexo de la parte Denunciante	Sexo de la parte Denunciada		Totales
	Femenino	Masculino	
Femenino	6,00%	78,01%	84,01%
Masculino	7,47%	8,52%	15,99%
Total	13,47%	86,53%	100,00%

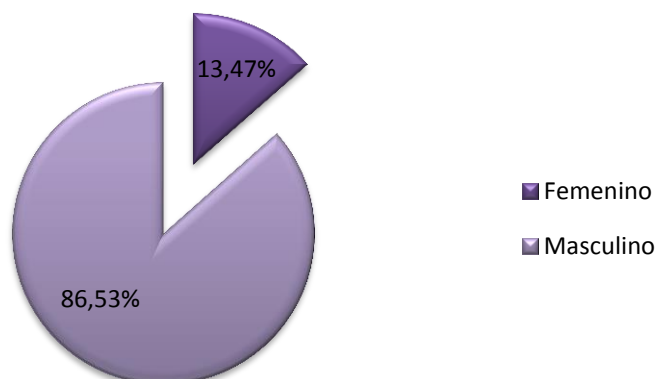
En el 84,01 % de los casos las partes denunciante y denunciada son de sexo femenino. El 78,01% de los casos la parte que denuncia es de sexo femenino y la denunciada es Masculino

iv. **Casos ingresados según el sexo y el nivel educativo del/la Denunciante.**

Nivel de Instrucción	Denunciante		Total	%
	Femenino	Masculino		
1-Analfabeto/a	17	3	20	0,92%
2-Primario incompleto	150	37	187	8,57%
3-Primario completo	436	91	527	24,14%
4-Secundario incompleto	383	73	456	20,89%
6-Secundario completo	423	78	501	22,95%
5-Terciario incompleto	29	5	34	1,56%
7-Terciario completo	99	7	106	4,86%
8-Universitario incompleto	30	1	31	1,42%
9-Universitario completo	46	9	55	2,52%
11-Post universitaria	1		1	0,05%
Sin registrar	220	45	265	12,14%
Total general	1834	349	2183	100,00%

El mayor porcentaje de casos lo constituyen aquellos en que la denunciante posee primario completo, secundario incompleto o secundario completo. Entre estos grupos, se acumulan casi el 67,98 % del total de casos.



Gráfico N° 3: Casos Denunciados por nivel educativo y sexo de denunciante.



Gráfico N° 4: Casos Denunciados por nivel de instrucción.

v. Casos ingresados según el rango de edad y sexo del/la denunciante.

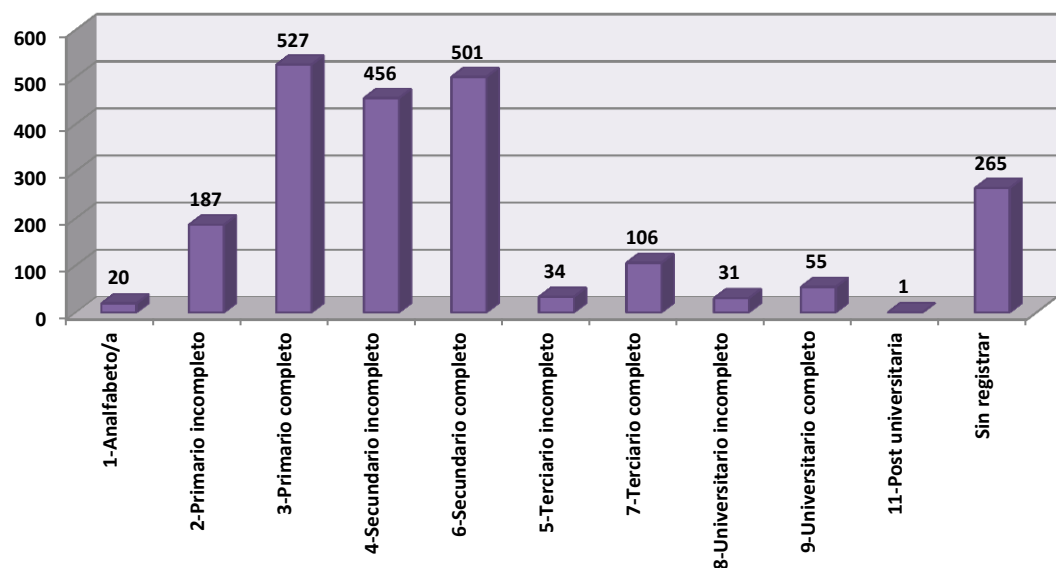
Rango de Edad	Femenino	Masculino	Total	%
1-Niñas/os (0-5 años)	52	12	64	2,93%
2-Niñas/os (6-10 años)	1	1	2	0,09%
3-Niñas/os (11-14 años)	9	2	11	0,50%
4-Niñas/os (15-17años)	15	2	17	0,78%
5-Jóvenes (18-21 años)	178	16	194	8,89%
6-Adultas/os (22-29 años)	494	74	568	26,02%
7-Adultas/os (30-39 años)	482	87	569	26,07%
8-Adultas/os (40-49 años)	321	63	384	17,59%
10-Adultas/os(50-59)	163	47	210	9,62%
9-Mayores (60-74 años)	93	31	124	5,68%
11-Mayores de 74	26	14	40	1,83%
Total	1834	349	2183	100,00%

El rango de edad de entre 22 a 49 años abarca el 69,68% del total de casos.

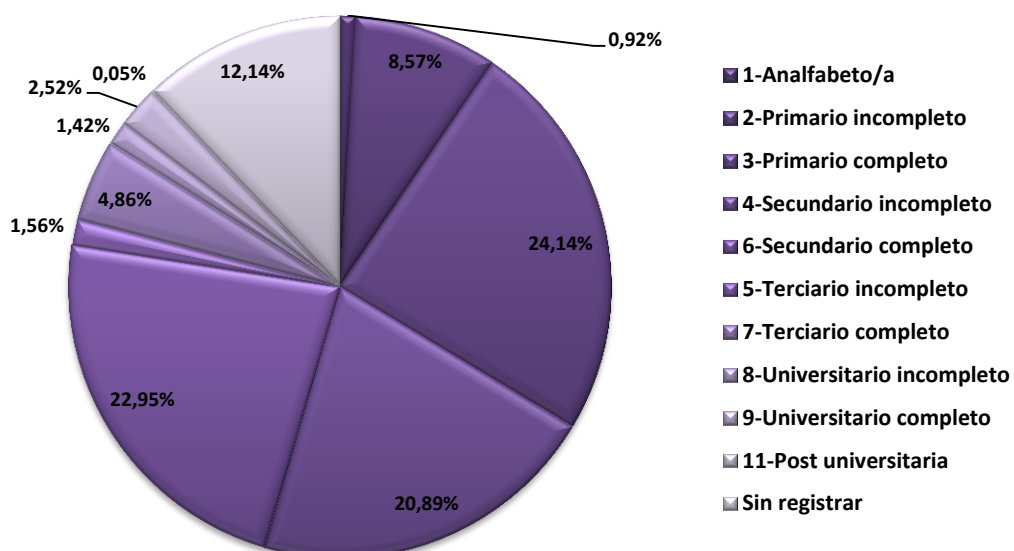

Gráfico N° 5: Casos Denunciados por rango de edad y sexo del/la denunciante.



Gráfico N° 6: Casos Denunciados según rango de edad del/la denunciante.

Rango de Edad	Total
1-Niñas/os (0-5 años)	64
2-Niñas/os (6-10 años)	2
3-Niñas/os (11-14 años)	11
4-Niñas/os (15-17 años)	17
5-Jóvenes (18-21 años)	194
6-Adultas/os (22-29 años)	568
7-Adultas/os (30-39 años)	569
8-Adultas/os (40-49 años)	384
10-Adultas/os(50-59)	210
9-Mayores (60-74 años)	124
11-Mayores de 74	40
Total	2183

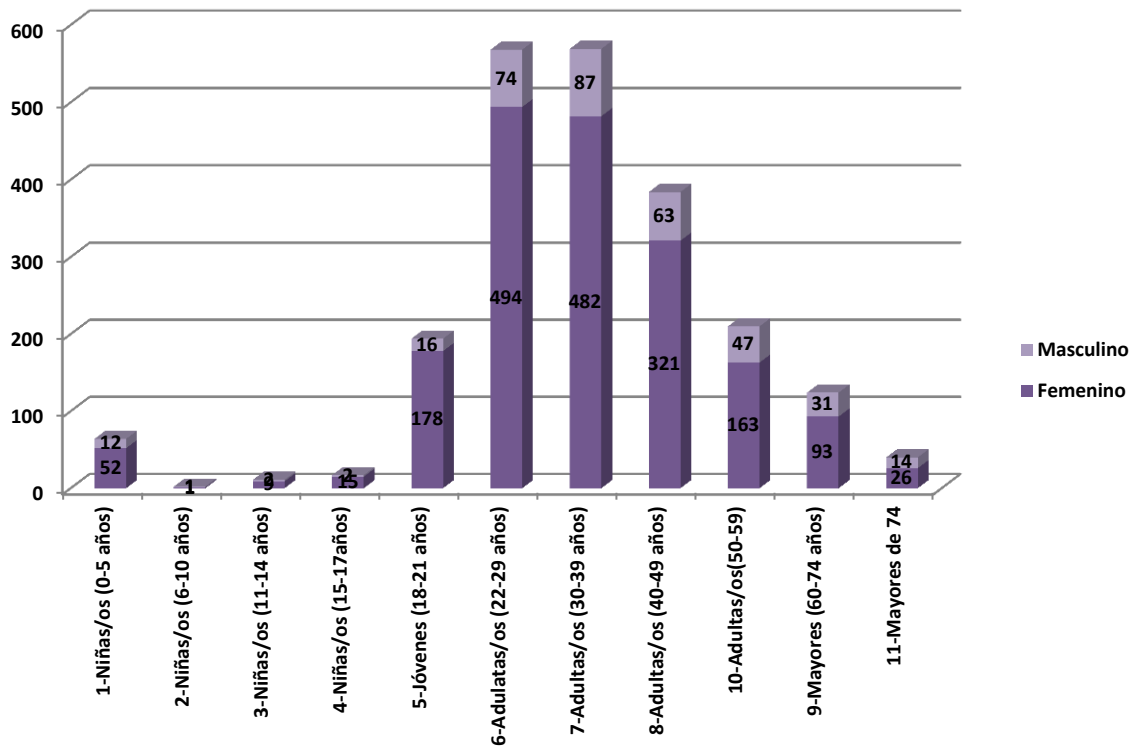

Gráfico N° 7: Casos Denunciados según edad del/la denunciante.

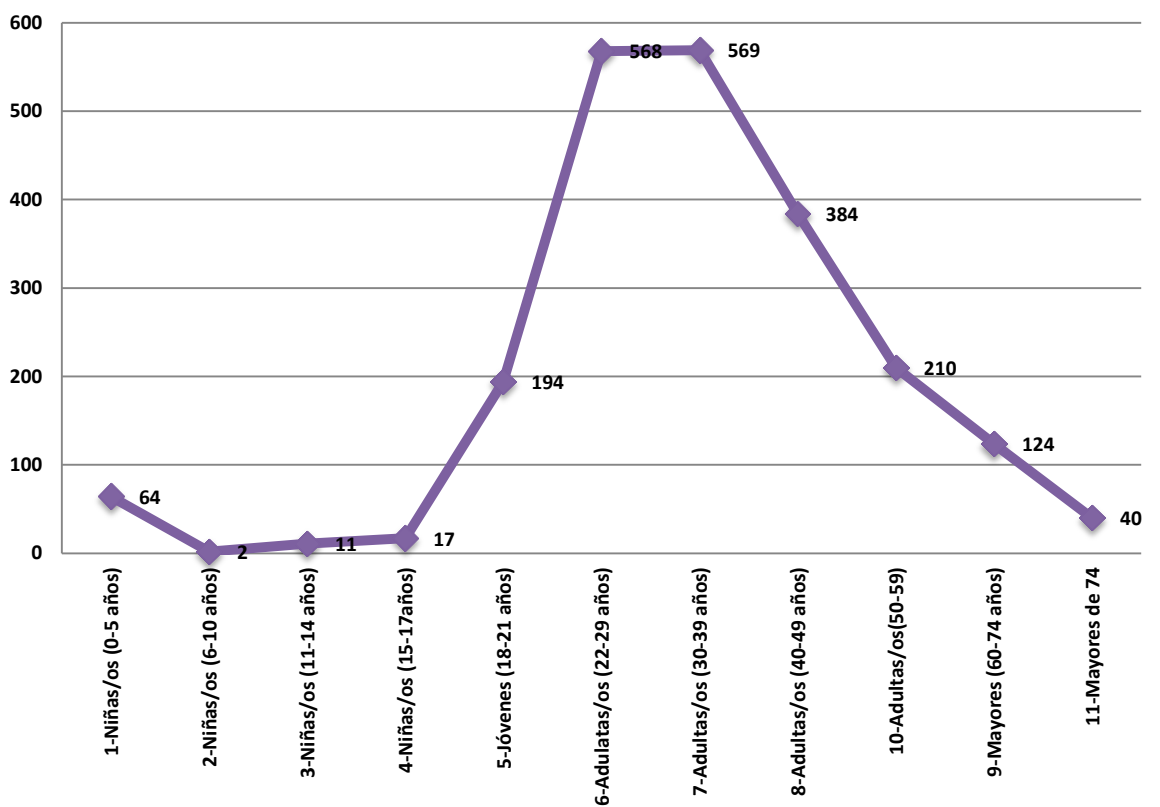
La Edad en que se dio el número máximo de casos: 27 años → 86 casos.

vi. Casos denunciados según la relación denunciante/denunciada.

Relación Afectada/Denunciada	Sexo		Total	%
	Femenino	Masculino		
1-Concubinos	456	55	511	23,41%
2-Cónyuge	185	11	196	8,98%
3-Filial	169	55	224	10,26%
4-Fraternal	77	20	97	4,44%
5-Otros Parientes	126	33	159	7,28%
6-Novios	28	6	34	1,56%
7-ExPareja	720	137	857	39,26%
8-Otros	34	15	49	2,24%
Sin registrar	39	17	56	2,57%
Total	1834	349	2183	100,00%

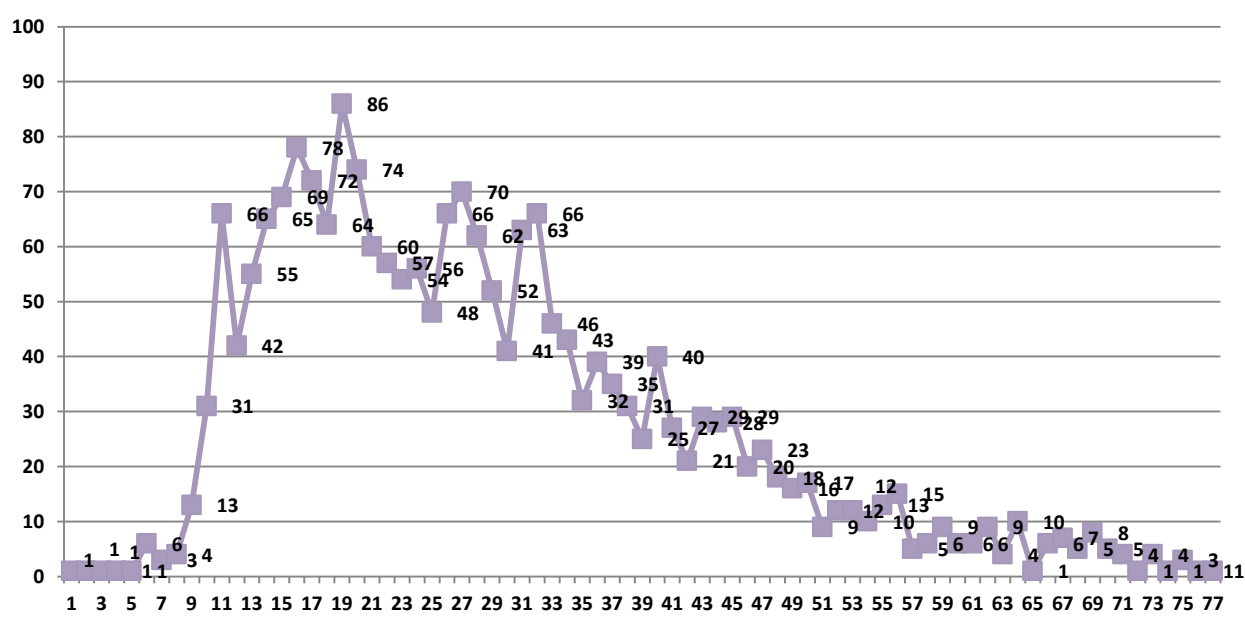
El 39,26 % de los casos corresponden a situaciones de violencia entre ex parejas. A su vez, dentro de este rubro el 84,01 % la parte afectada es de sexo femenino.



Gráfico N° 8: Casos Denunciados según la relación de la víctima y el denunciado.

vii. Cobertura de salud del/la denunciante.

Cobertura de Salud	Sexo		Total
	Femenino	Masculino	
1-Obra Social / Mutua	471	118	589
2-Prepaga	4	0	4
3-Sistema Público y Gratuito	1174	190	1364
Sin Registrar	143	83	226
Total general	1792	391	2183

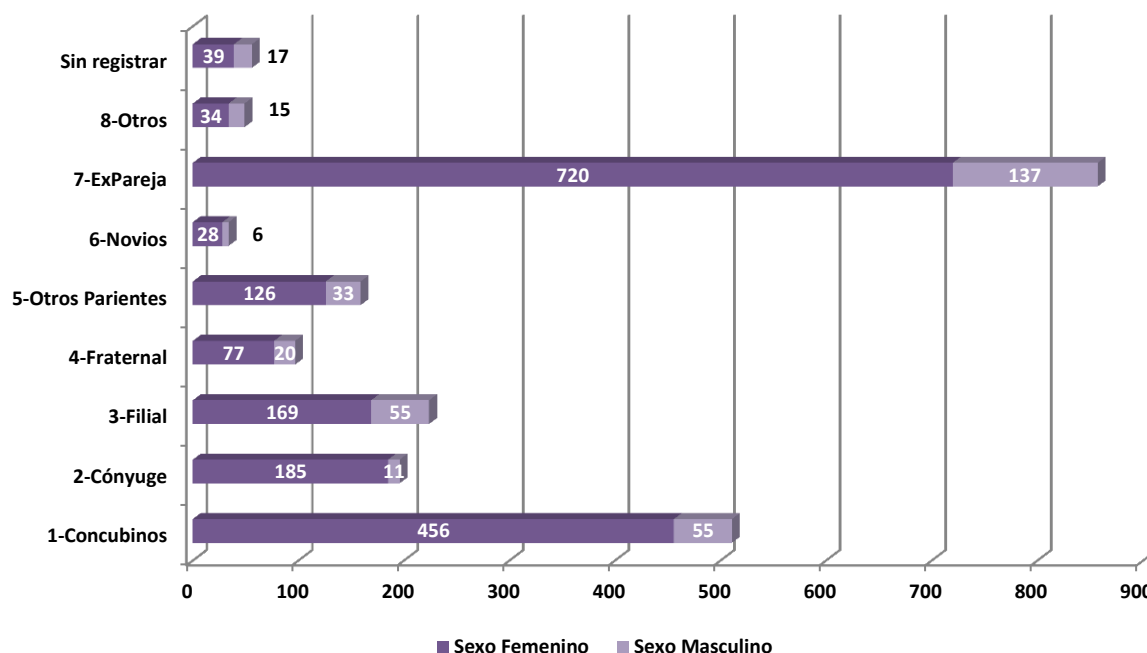

Gráfico N° 9: Cobertura de salud de la víctima.

viii. Condición laboral del/la denunciante.

Categoría Ocupacional	Sexo		Total
	Femenino	Masculino	
1-Ocupada Remunerada	502	136	638
2-Desocupada	47	11	58
3-Jubilada/Pensionada	202	59	261
4-Trabaja sin remuneración	762	51	813
5-Otra Situación	132	25	157
6-Infancia	1	2	3
Sin registrar	138	115	253
Total	1784	399	2183

En el 37,24% de los datos la parte denunciante trabaja sin remuneración o es ama de casa. En esos casos el 81,72% la parte denunciante es mujer.

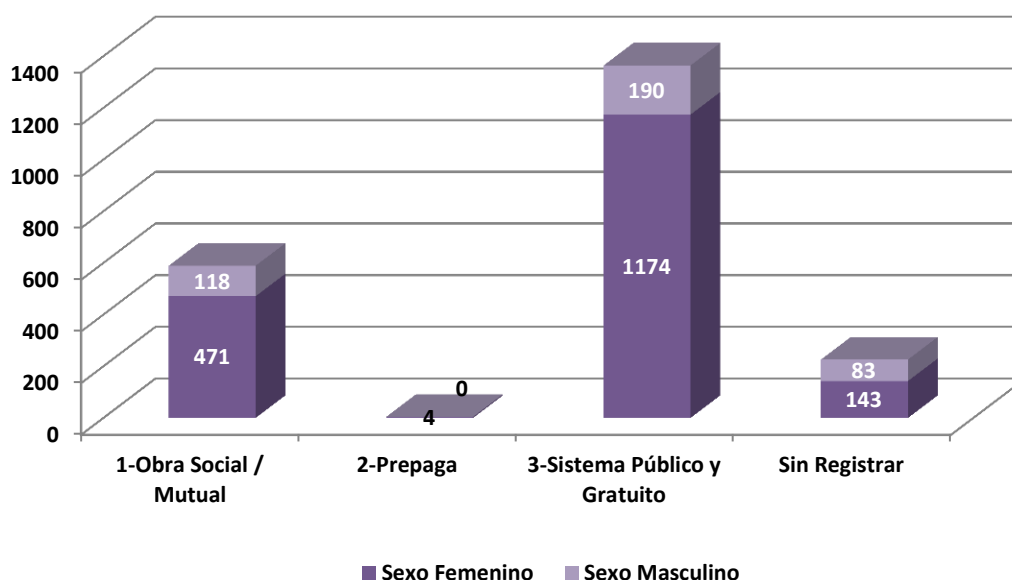

Gráfico Nº 10: Condición laboral del/la denunciante.



Gráfico Nº 11: Condición laboral de la denunciante.

ix. Categoría ocupacional del/la denunciante.

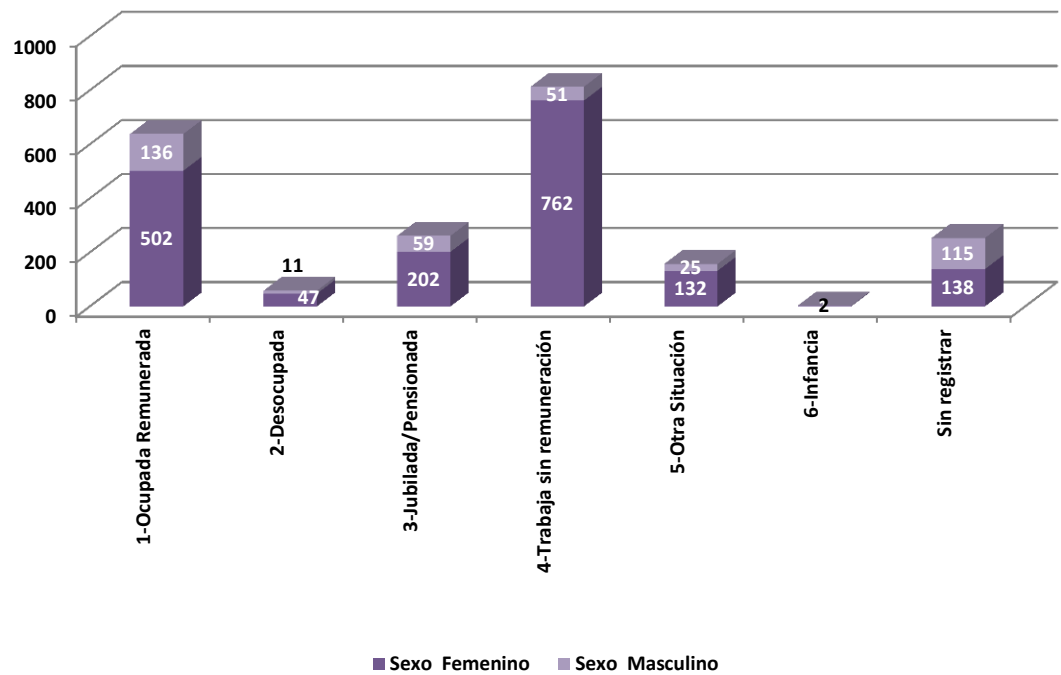
Categoría Ocupacional	Sexo		Total	%
	Femenino	Masculino		
1-Obrera /Empleada	359	94	453	20,75%
2-Trabajadora por cuenta propia	190	45	235	10,77%
3-Patrona empleadora		1	1	0,05%
4-Empleada doméstica	89	4	93	4,26%
5-Changas/Trabajo informal	19	28	47	2,15%
6-Otra situación	257	43	300	13,74%
7-Plan social	146	11	157	7,19%
8-Estudiente	67	13	80	3,66%
Sin registrar	707	110	817	37,43%
Total	1834	349	2183	100,00%

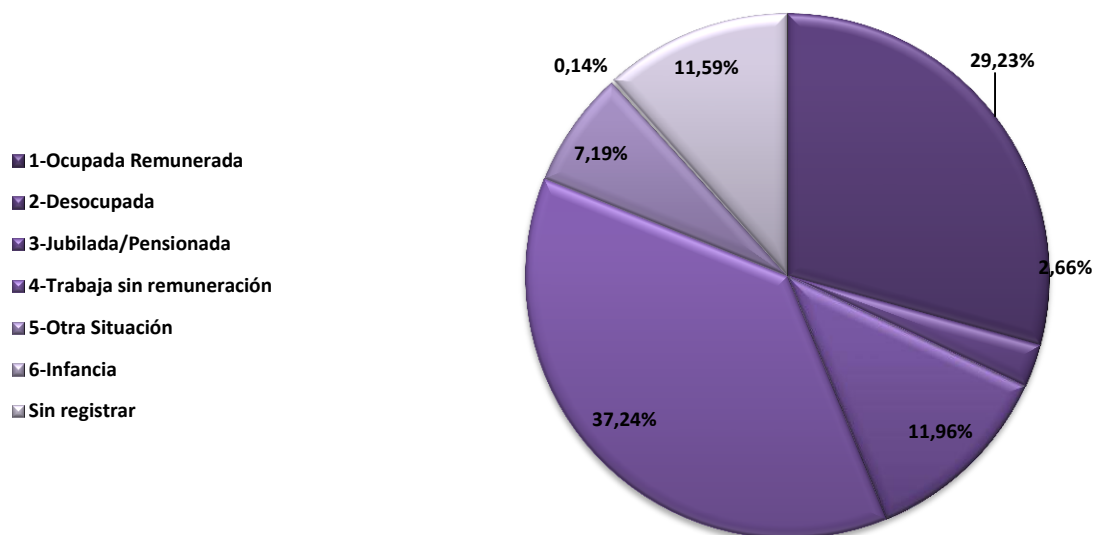

Gráfico N° 12: Condición ocupacional por sexo del/la denunciante.

x. Cantidad de hijos.

Cantidad de hijos	Sexo		Total	%
	Femenino	Masculino		
Sin hijos/sin registrar	892	208	1100	50,4%
1 hijo	419	75	494	22,6%
2 hijos	288	39	327	15,0%
3 hijos	155	16	171	7,8%
4 hijos	52	5	57	2,6%
5 hijos	20	2	22	1,0%
6 hijos	3	3	6	0,3%
7 hijos	1	1	2	0,1%
8 hijos	3	0	3	0,1%
10 hijos	1	0	1	0,0%
Total	1834	349	2183	100,0%

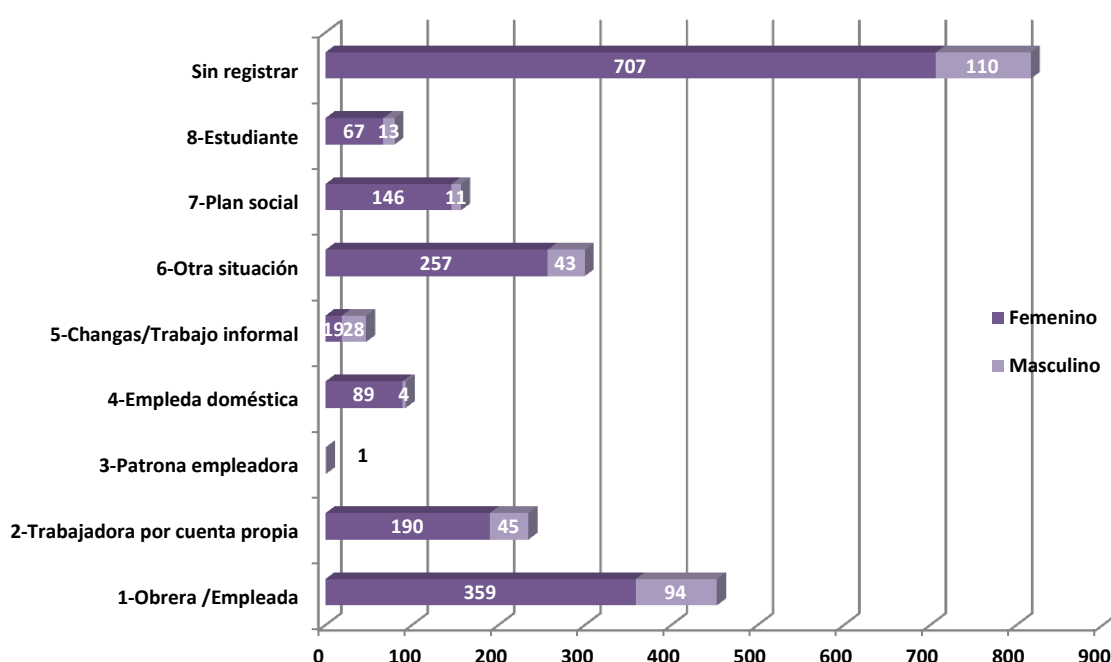

Gráfico N° 13: Cantidad de hijos del/la denunciante.

INDICADORES RELACIONADOS CON EL EPISODIO DE VIOLENCIA

i. Totales por tipo de violencia.

Niveles	Casos con el tipo de violencia	Resto de Casos	%
Violencia psicológica	1491	692	68,3%
Violencia física	840	1343	38,5%
Violencia ambiental	580	1603	26,6%
Violencia económica	516	1667	23,6%
Violencia social	458	1725	21,0%
Violencia sexual	153	2030	7,0%

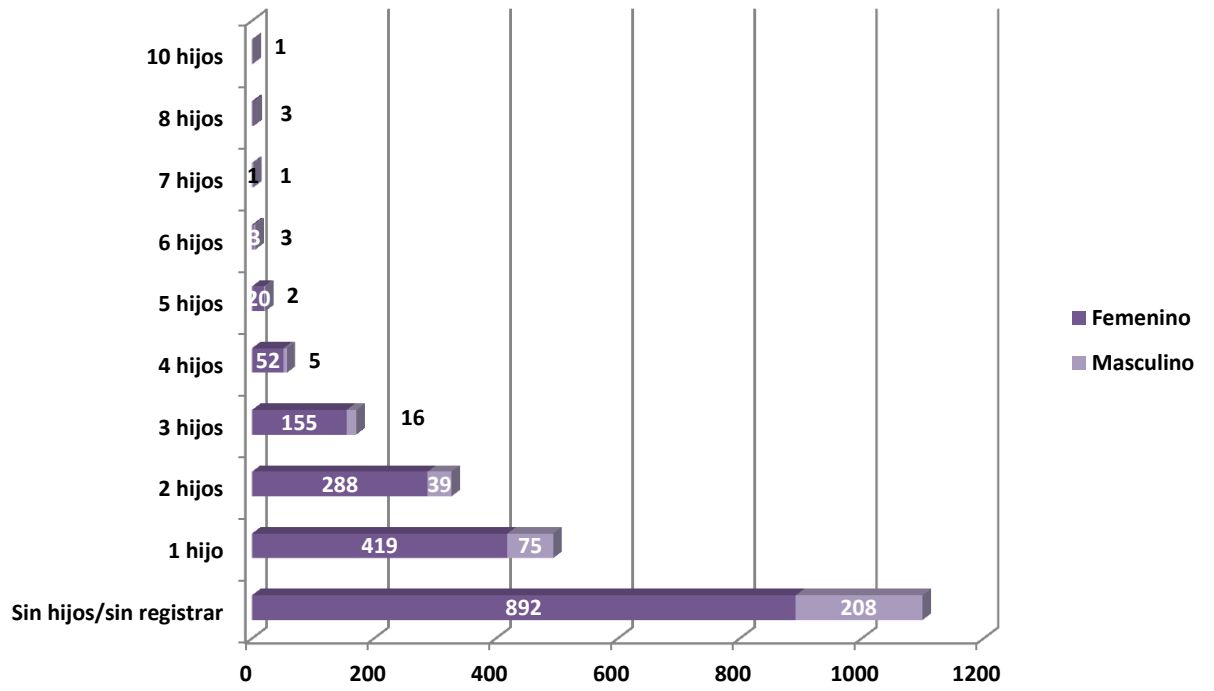

Gráfico 14: Cantidad total por tipo de violencia

ii. Niveles de violencia en denuncias ingresadas.

a) Violencia Física.

Niveles	Total	%	%
No se constata violencia	1343	61,52%	61,52%
Gravedad baja	176	8,06%	38,48%
Gravedad relativa	364	16,67%	
Gravedad alta	283	12,96%	
Gravedad muy alta	17	0,78%	
Total	2183	100,00%	100,00%



Gráfico N° 15: Casos con niveles de violencia física.

b) Violencia Psicológica

Niveles	Total	%	%
No se constata violencia	692	31,70%	31,70%
Gravedad baja	206	9,44%	68,30%
Gravedad relativa	673	30,83%	
Gravedad alta	564	25,84%	
Gravedad muy alta	48	2,20%	
Total	2183	100,00%	100,00%

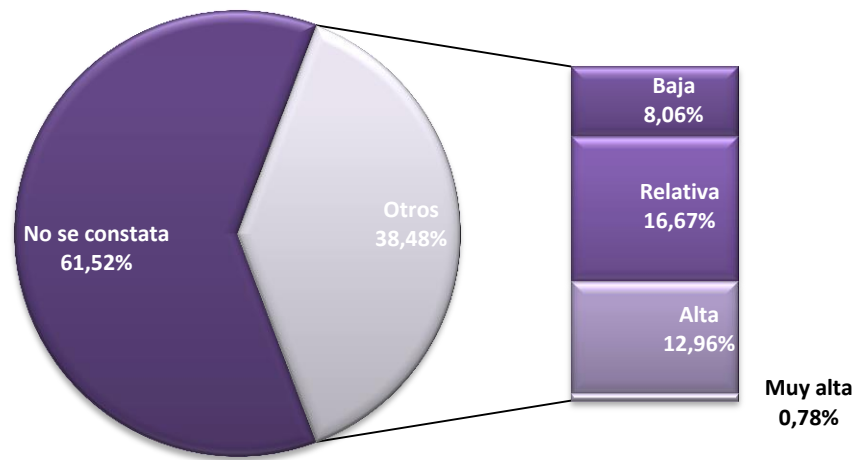

Gráfico N° 16: Casos con niveles de violencia psicológica.

c) Violencia Económica.

Niveles	Total	%	%
No se constata violencia	1667	76,36%	76,36%
Gravedad baja	42	1,92%	23,64%
Gravedad relativa	292	13,38%	
Gravedad alta	167	7,65%	
Gravedad muy alta	15	0,69%	
Total	2183	100,00%	100,00%

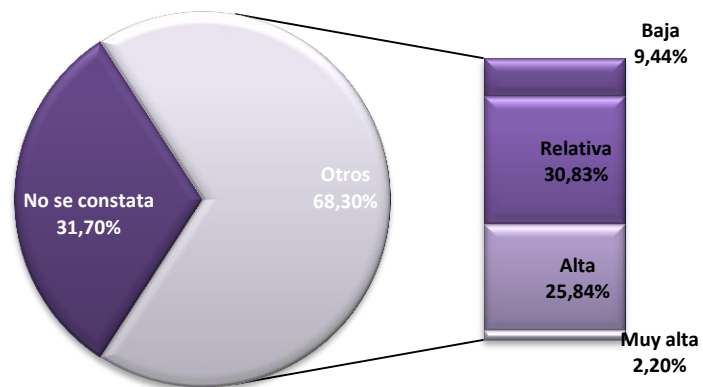

Gráfico N° 17: Casos con niveles de violencia económica.

d) Violencia Sexual

Niveles	Total	%	%
No se constata violencia	2030	92,99%	92,99%
Gravedad baja	9	0,41%	7,01%
Gravedad relativa	75	3,44%	
Gravedad alta	64	2,93%	
Gravedad muy alta	5	0,23%	
Total	2183	100,00%	100,00%

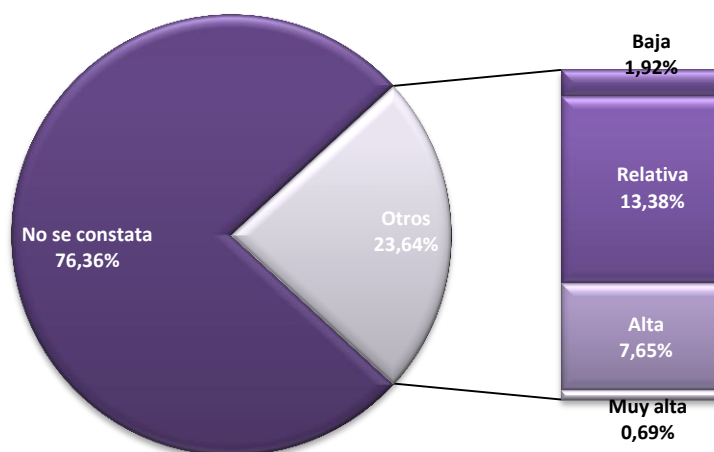

Gráfico N° 18: Casos con niveles de violencia sexual.

e) Violencia Social

Niveles	Total	%	%
No se constata violencia	1725	76,97%	76,97%
Gravedad baja	42	1,87%	23,03%
Gravedad relativa	292	13,03%	
Gravedad alta	167	7,45%	
Gravedad muy alta	15	0,67%	
Total	2241	100,00%	100,00%

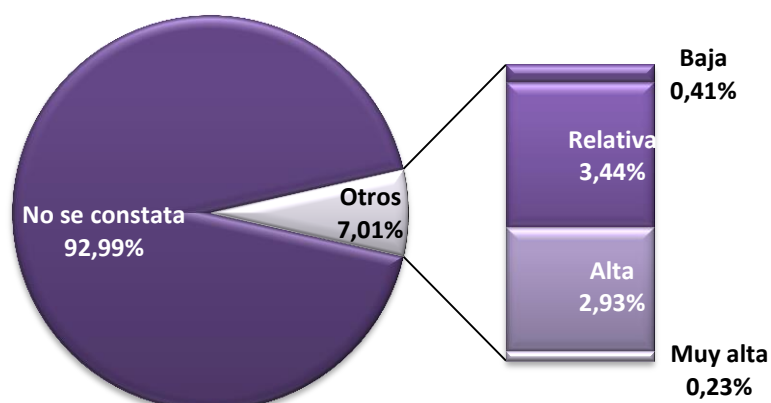

Gráfico N° 19: Casos con niveles de violencia social.

f) Violencia Ambiental

Niveles	Total	%	%
No se constata violencia	1603	73,43%	73,43%
Gravedad baja	54	2,47%	26,57%
Gravedad relativa	274	12,55%	
Gravedad alta	232	10,63%	
Gravedad muy alta	20	0,92%	
Total	2183	100,00%	100,00%

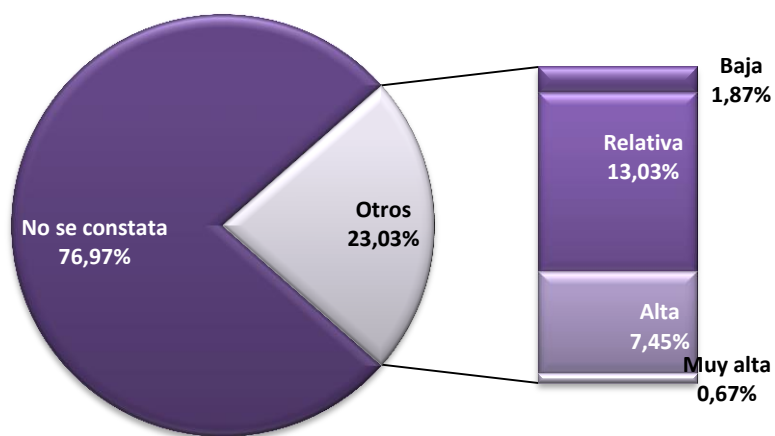

Gráfico N° 20: Casos con niveles de violencia ambiental.

iii. Combinación de tipos de violencia por casos denunciados.

Se expone a continuación el número de casos donde se presentan dos o más tipos de violencia. El porcentaje se calcula sobre el total de casos denunciados (2183). Por ejemplo: en un 42,22% del total de 2.183 casos denunciados, se constató violencia física y psicológica.

Tipos de Violencia	Total de Casos	%
Física + Psicológica	819	42,22%
Psicológica + Económica	495	25,52%
Psicológica + Social	453	23,35%
Psicológica + Ambiental	453	23,35%
Física + Económica	309	15,93%
Física + Psicológica + Económica	304	15,67%
Física + Social	308	15,88%
Física + Ambiental	376	19,38%
Económica + Ambiental	271	13,97%
Económica + Social	225	11,60%
Social + Ambiental	255	13,14%
Psicológica + Sexual	150	7,73%
Física + Sexual	121	6,24%
Sexual + Social	104	5,36%
Económica + Sexual	98	5,05%
Física + Psicológica + Económica + Sexual	83	4,28%
Sexual + Ambiental	0	0,00%
Física + Psicológica + Económica + Sexual + Social	0	0,00%
Física + Psicológica + Económica + Sexual+ Social+ Ambiental	0	0,00%

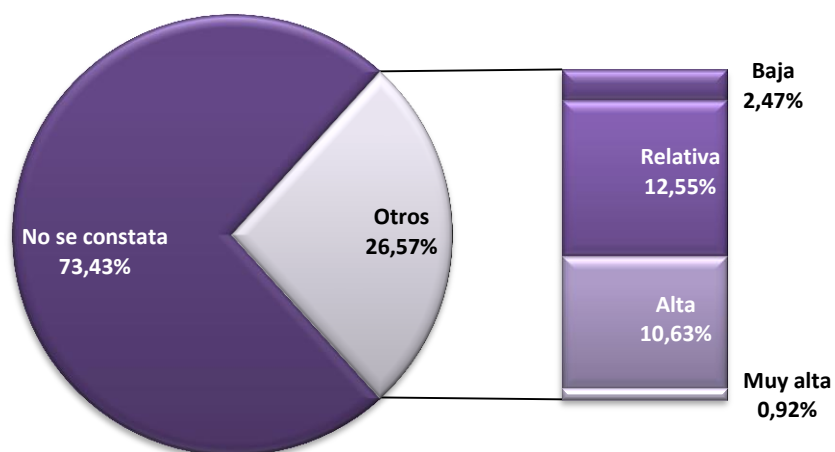
La combinación más frecuente de tipos de violencia es la Física con la Psicológica. En total representan casi la mitad de los casos con más de una violencia (42,22%).

iv. Casos en los que se presenta un solo tipo de violencia.

Los porcentajes que se exponen se calculan en base al total de casos denunciados. Por ejemplo del total de 2.183 casos, un 13,74% presentan sólo violencia psicológica, no detectándose otro tipo de violencia en los casos contabilizados.

Violencia Física	14	0,64%
Violencia Psicológica	300	13,74%
Violencia Económica	14	0,64%
Violencia Sexual	1	0,05%
Violencia Social	3	0,14%
Violencia Ambiental	4	0,18%

En el 15,39% de los casos se constató un solo tipo de violencia.

INDICADORES RELACIONADOS CON LAS MEDIDAS DISPUESTAS

i. Medidas dispuestas.

Como ya se aclaró en ediciones anteriores, el número de medidas dispuestas excede al total de casos registrados, ello porque en un mismo caso puede disponerse mas de una medida. Los porcentajes calculados se extraen a partir del total de medidas adoptadas, así se puede apreciar que la “Prohibición de acercamiento/Comunicación”, es la medida adoptada en el mayor número de casos, constituyéndose el 28,36% del total de medidas dispuestas.

Medidas Adoptadas	Totales	%
Prohibición de acercamiento/comunicación	1012	28,36%
Tratamientos de rehabilitación	653	18,30%
Otras medidas	579	16,22%
Oficio de protección policial	557	15,61%
Exclusión del agresor	314	8,80%
Desestimación de Denuncia	167	4,68%
Abstención de Publicación	76	2,13%
Fijación de cuota alimentaria provisoria	42	1,18%
Guarda de menores/incapaces	35	0,98%
Orden para retirar enseres personales	32	0,90%
Fijación de régimen de visitas	31	0,87%
Reintegro al hogar a las víctimas	27	0,76%
Custodia Policial	25	0,70%
Retiro de la víctima	8	0,22%
Restitución de alimentos	6	0,17%
Guarda de Menores víctimas	3	0,08%
Alojamiento temporario de la victima	1	0,03%
Levantamiento de la medida Judicial	1	0,03%



Gráfico N° 21: Medidas dispuestas.

ii. Medidas dispuestas en los principales tipos de Violencia.

En esta sección del informe, se analizan las medidas dispuestas en los casos más comunes de violencia: Física, Psicológica y Ambiental. Se intenta determinar la relación, si existe, entre un tipo de violencia y las medidas adoptadas para cada caso. Se toma cada caso según el tipo de violencia que presenta y, a partir de allí se analizan las medidas más frecuentes.

a. Violencia Física.

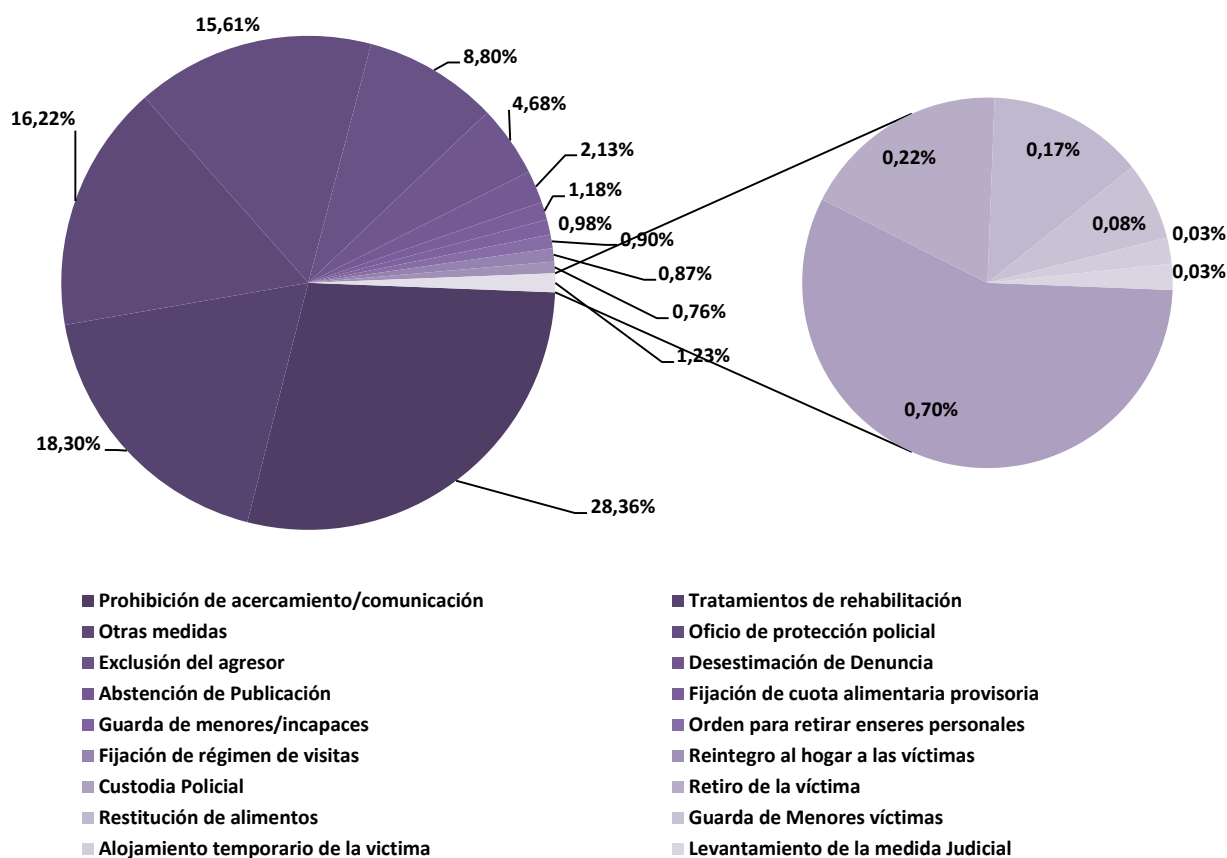
Violencia Física	Totales
Prohibición de acercamiento/comunicación	648
Tratamientos de rehabilitación	395
Oficio de protección policial	342
Exclusión del agresor	203
Otras medidas	181
Abstención de Publicación	40
Desestimación de Denuncia	25
Fijación de cuota alimentaria provisoria	24
Orden para retirar enseres personales	23
Custodia Policial	21
Guarda de menores/incapaces	21
Reintegro al hogar a las víctimas	20
Fijación de régimen de visitas	18
Retiro de la víctima	5
Guarda de Menores víctimas	3
Restitución de alimentos	2
Alojamiento temporario de la victima	1
Levantamiento de la medida Judicial	1
Total	1973



Gráfico N° 22: Casos con niveles de violencia física.

b. Violencia Psicológica.

Violencia Psicológica	Total
Prohibición de acercamiento/comunicación	976
Tratamientos de rehabilitación	609
Oficio de protección policial	547
Otras medidas	383
Exclusión del agresor	307
Abstención de Publicación	75
Desestimación de Denuncia	73
Fijación de cuota alimentaria provisoria	41
Guarda de menores/incapaces	33
Orden para retirar enseres personales	32
Fijación de régimen de visitas	30
Reintegro al hogar a las víctimas	27
Custodia Policial	25
Retiro de la víctima	7
Restitución de alimentos	6
Guarda de Menores víctimas	3
Alojamiento temporario de la victima	1
Levantamiento de la medida Judicial	1
Total	3176

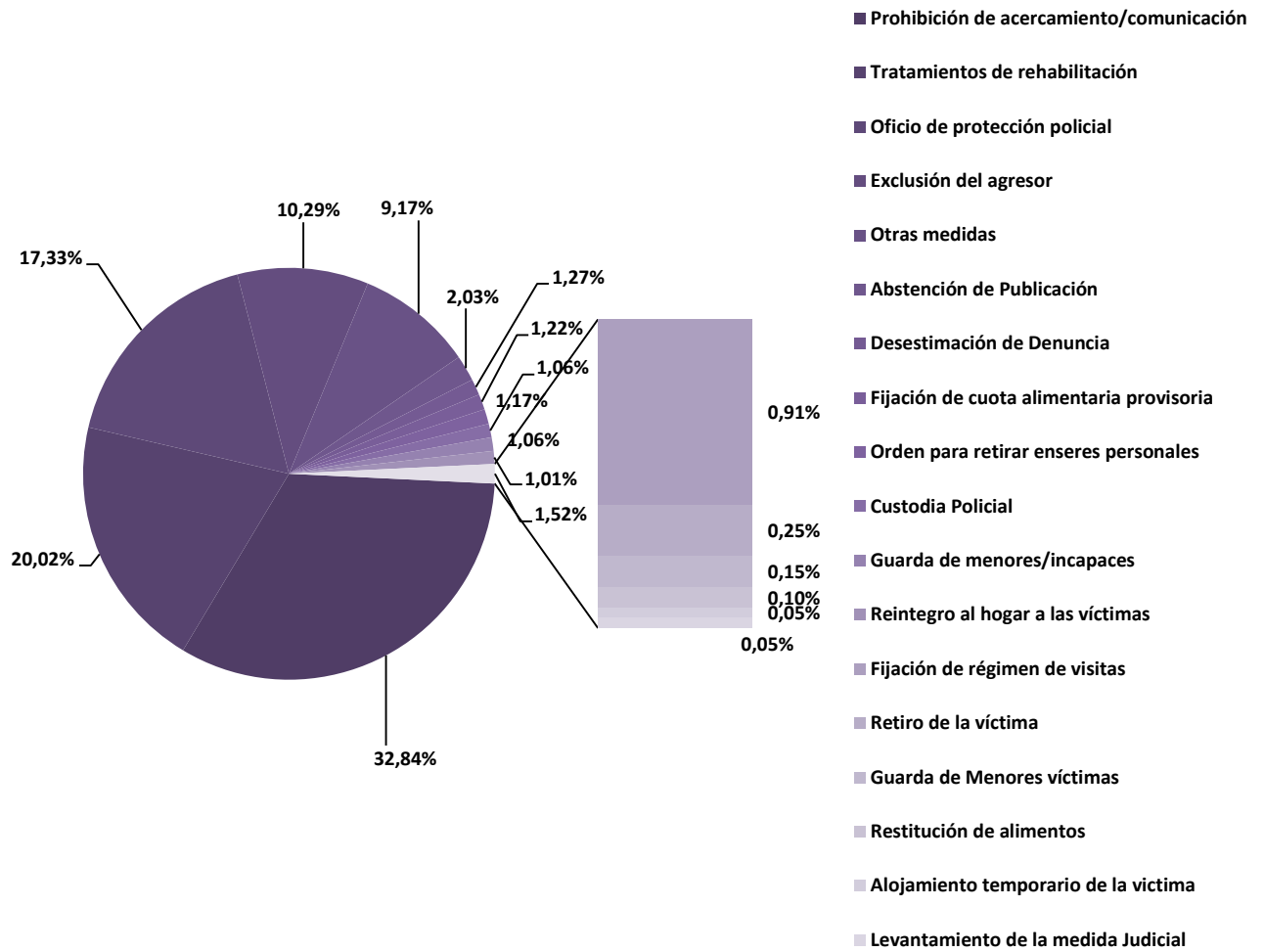

Gráfico N° 23: Casos con niveles de violencia psicológica.

c. Violencia Económica

Violencia Económica	Total
Prohibición de acercamiento/comunicación	378
Tratamientos de rehabilitación	214
Oficio de protección policial	186
Exclusión del agresor	144
Otras medidas	78
Abstención de Publicación	33
Fijación de cuota alimentaria provisoria	27
Custodia Policial	17
Fijación de régimen de visitas	15
Guarda de menores/incapaces	15
Reintegro al hogar a las víctimas	14
Orden para retirar enseres personales	11
Desestimación de Denuncia	7
Restitución de alimentos	5
Retiro de la víctima	2
Alojamiento temporario de la víctima	0
Guarda de Menores víctimas	0
Levantamiento de la medida Judicial	0
Recurso de Revocatoria	0
Restitución de bienes	0
Secuestro de arma	0
Total	1146

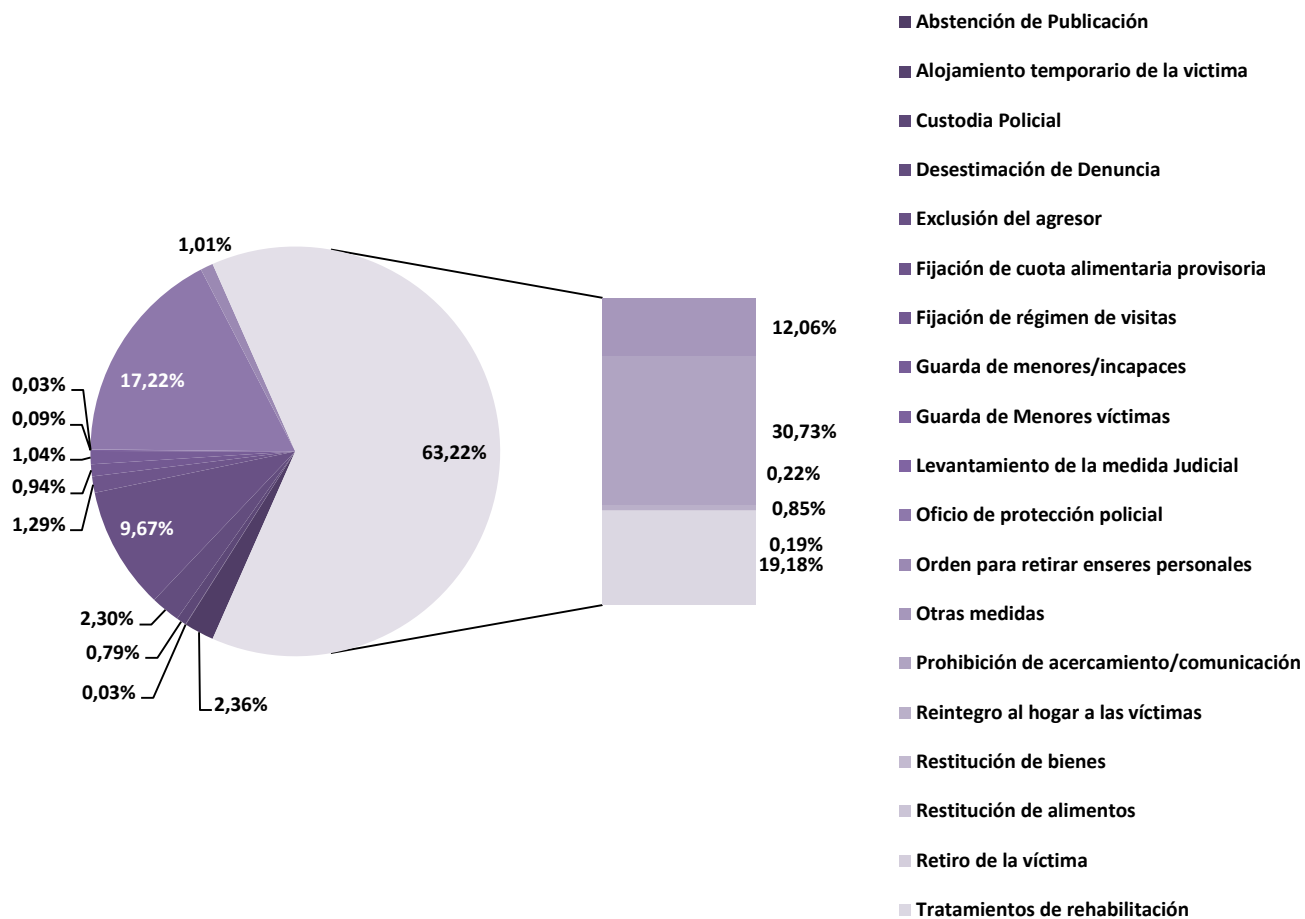

Gráfico N° 24: Casos con niveles de violencia ambiental.

d. Violencia Sexual

Violencia sexual	Total
Prohibición de acercamiento/comunicación	132
Tratamientos de rehabilitación	74
Oficio de protección policial	65
Exclusión del agresor	62
Otras medidas	12
Abstención de Publicación	8
Orden para retirar enseres personales	6
Fijación de cuota alimentaria provisoria	4
Custodia Policial	3
Reintegro al hogar a las víctimas	3
Fijación de régimen de visitas	2
Guarda de menores/incapaces	2
Retiro de la víctima	2
Guarda de Menores víctimas	1
Restitución de alimentos	1
Alojamiento temporario de la victima	0
Desestimación de Denuncia	0
Levantamiento de la medida Judicial	0
Total	377

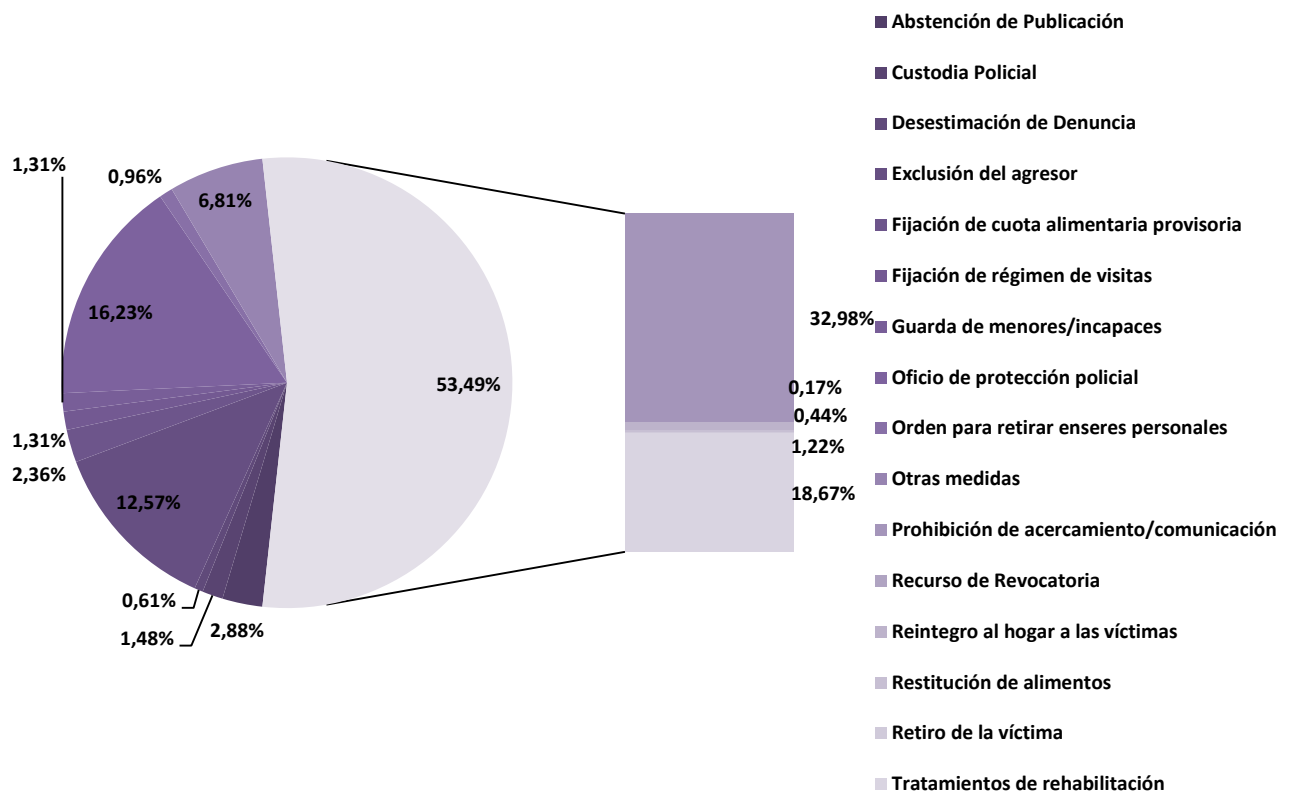

Gráfico N° 25: Casos con niveles de violencia sexual.

e. Violencia Restricción de participación social

Violencia restricción de participación social	Total
Prohibición de acercamiento/comunicación	357
Tratamientos de rehabilitación	223
Oficio de protección policial	199
Exclusión del agresor	125
Otras medidas	73
Abstención de Publicación	43
Custodia Policial	15
Fijación de cuota alimentaria provisoria	14
Fijación de régimen de visitas	11
Orden para retirar enseres personales	11
Reintegro al hogar a las víctimas	11
Guarda de menores/incapaces	10
Desestimación de Denuncia	7
Retiro de la víctima	3
Guarda de Menores víctimas	2
Restitución de alimentos	2
Recurso de Revocatoria	0
Total	1106

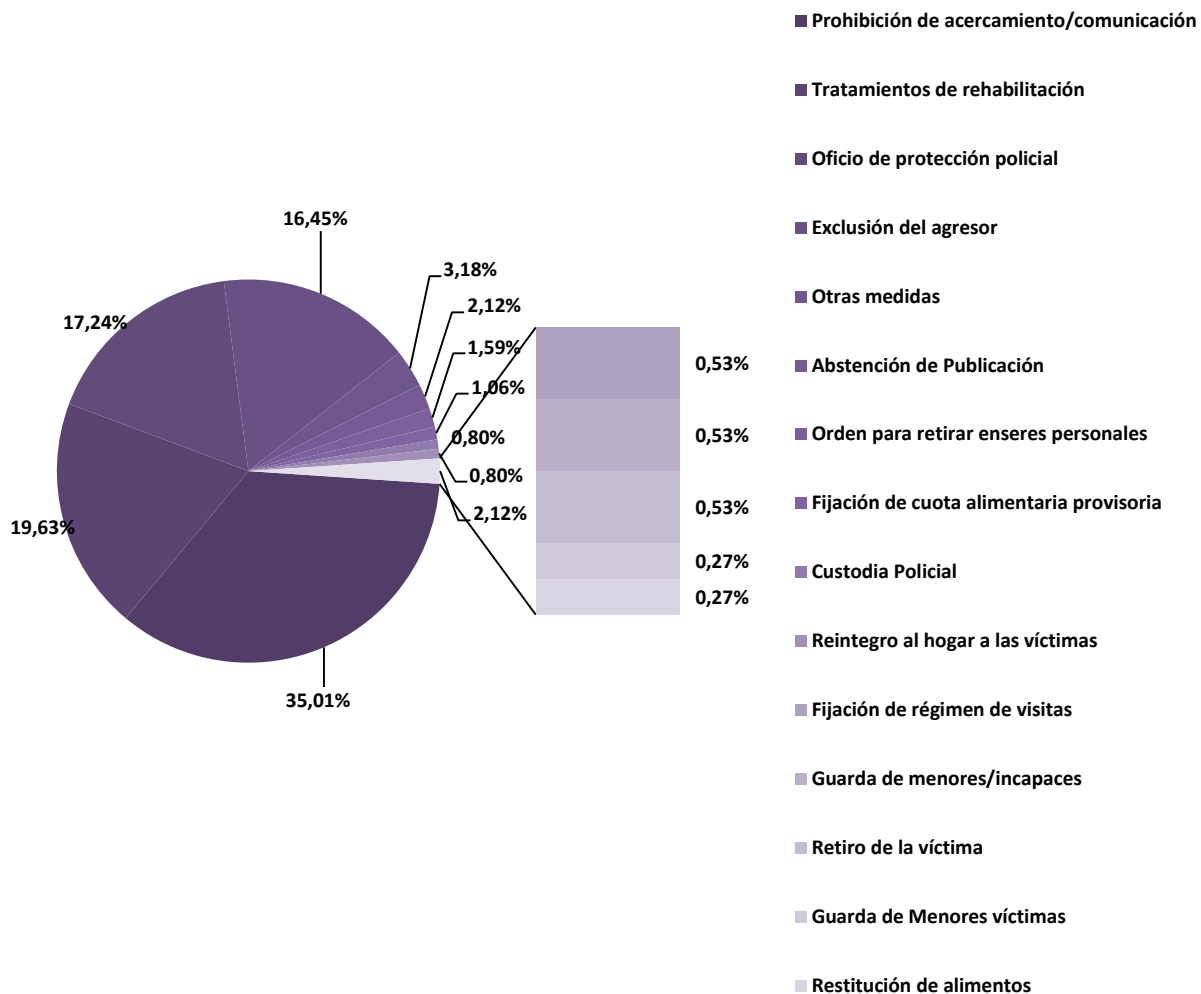

Gráfico N° 26: Casos con niveles de violencia restricción de participación social.

f. Violencia ambiental.

Violencia ambiental	Totales
Prohibición de acercamiento/comunicación	357
Tratamientos de rehabilitación	223
Oficio de protección policial	199
Exclusión del agresor	125
Otras medidas	73
Abstención de Publicación	42
Custodia Policial	15
Fijación de cuota alimentaria provisoria	14
Fijación de régimen de visitas	11
Orden para retirar enseres personales	11
Reintegro al hogar a las víctimas	11
Guarda de menores/incapaces	10
Desestimación de Denuncia	7
Retiro de la víctima	3
Guarda de Menores víctimas	2
Restitución de alimentos	2
Totales	1105

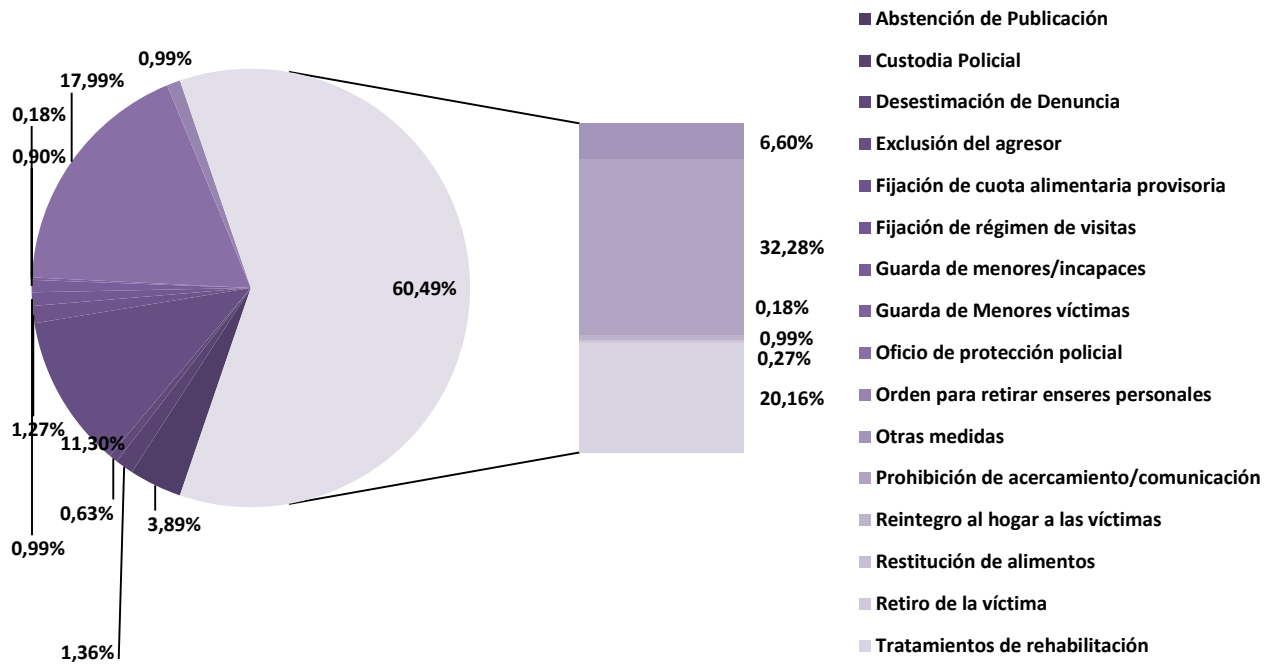

Gráfico Nº 27: Casos con niveles de violencia ambiental.

DISTRIBUCIÓN GEOGRÁFICA DE LA PROBLEMÁTICA DE LA VIOLENCIA INTRAFAMILIAR

i. Casos iniciados por dependencia judicial de ingreso.

Origen	Femenino	Masculino	Total	%
Cdte. Fontana - Juzgado de Paz	16	1	17	0,78%
Est. del Campo - Juzgado de Paz	10		10	0,46%
Gral. Belgrano - Juzgado de Paz	6		6	0,27%
Gral. Guemes - Juzgado de Paz	3		3	0,14%
Ibarreta - Juzgado de Paz	1		1	0,05%
Ing. Juarez - Juzgado de Paz	36	5	41	1,88%
Juzgado de Paz - Herradura	3	2	5	0,23%
Laguna Blanca - Juzgado de Paz	64	8	72	3,30%
Mision Laishi - Juzgado de Paz	56	6	62	2,84%
OVI - C5 - FORMOSA	409	72	481	22,03%
OVI - CLORINDA	267	46	313	14,34%
OVI - COLORADO	116	14	130	5,96%
OVI - FORMOSA	715	159	874	40,04%
OVI - LAS LOMITAS	99	13	112	5,13%
Palo Santo - Juzgado de Paz	13		13	0,60%
Pirane - Juzgado de Paz	20	22	42	1,92%
Pozo del Tigre - Juzgado de Paz		1	1	0,05%
Total	1834	349	2183	100,00%

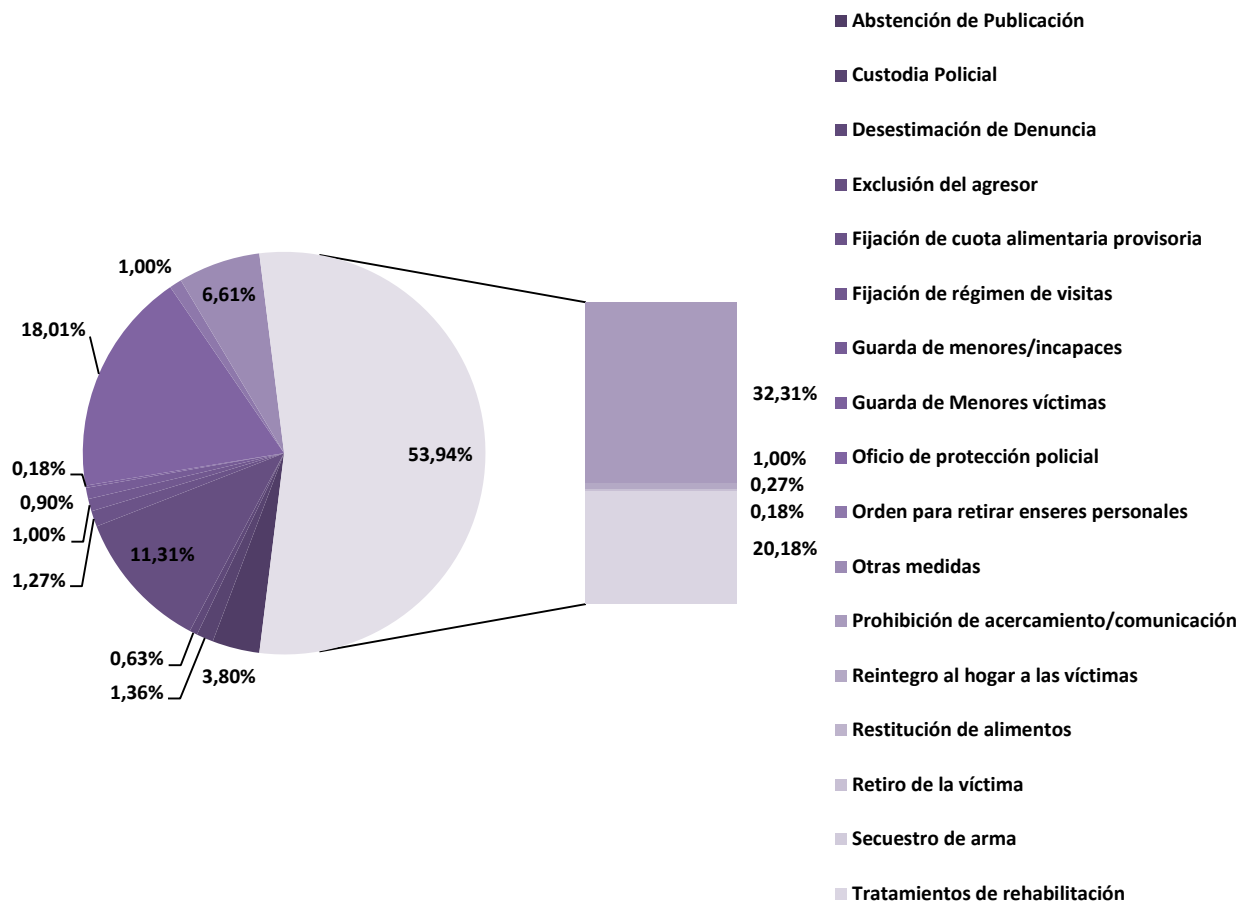

Gráfico N° 28: Casos Denunciados por Dependencia.



Gráfico N° 29: Casos Denunciados por Dependencia.

ii. Casos iniciados por departamento.

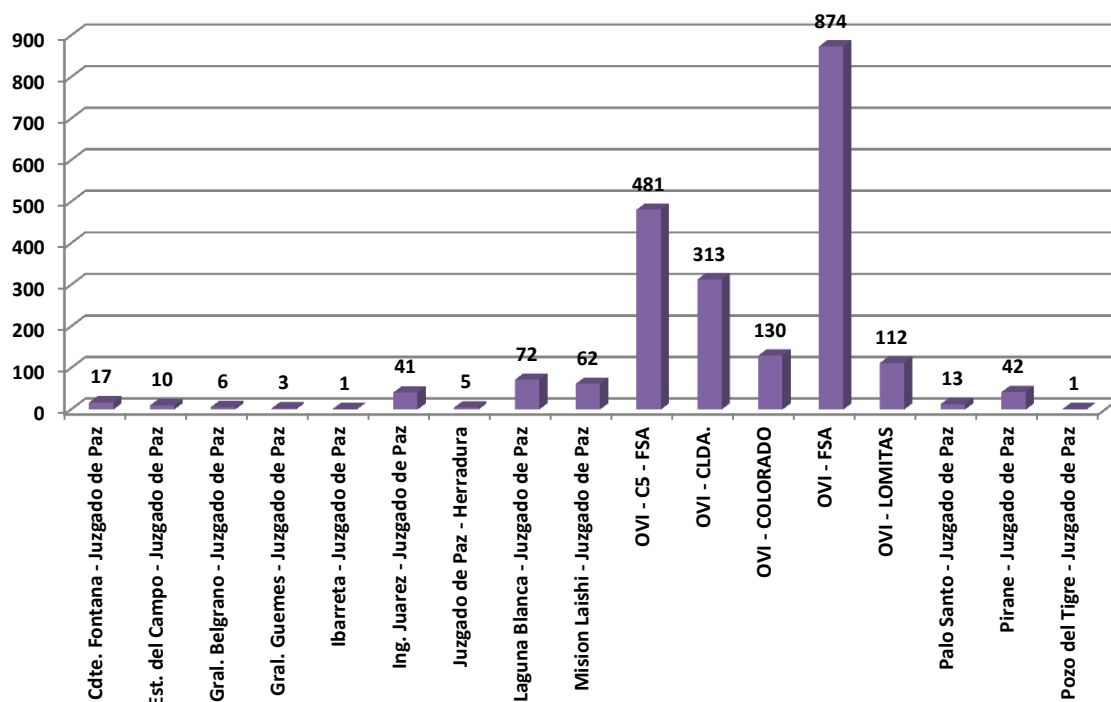
a. Resumen.

Departamento	Femenino	Masculino	Total	%
Bermejo	14	2	16	0,73%
Formosa	1110	225	1335	61,15%
Laishi	63	10	73	3,34%
Matacos	51	5	56	2,57%
Patiño	142	17	159	7,28%
Pilagás	18	2	20	0,92%
Pilcomayo	303	52	355	16,26%
Pirane	130	35	165	7,56%
Ramón Lista	3	1	4	0,18%
Total	1834	349	2183	100,00%

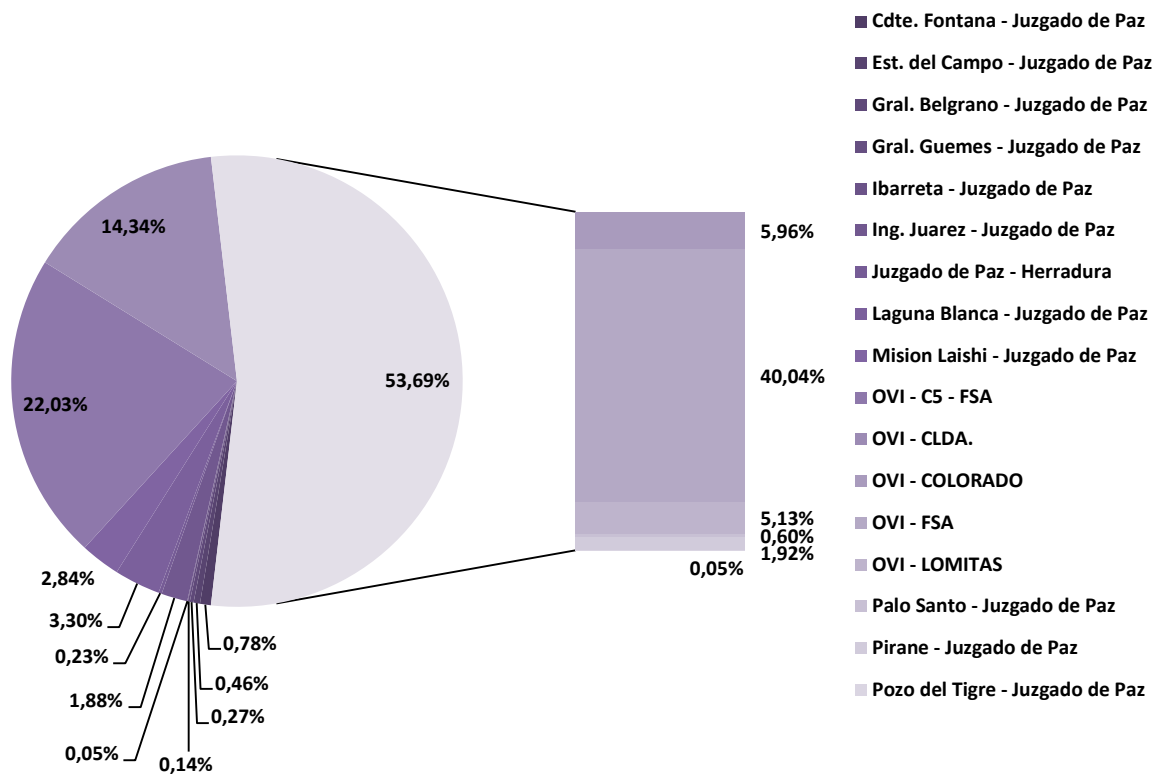

Gráfico N°30: Total de casos denunciados por Departamento y discriminación del Sexo de la parte denunciante.

b. Detalle por departamento.

– Departamento Formosa.

Localidad	Femenino	Masculino	Total
Boca del Riacho Pilagas	0	1	1
Colonia Pastoril	4	1	5
Formosa	1097	223	1320
Gran Guardia	2	0	2
Guaycolec	1	0	1
Mojón de Fierro	5	0	5
San Hilario	1	0	1
Total	1110	225	1335

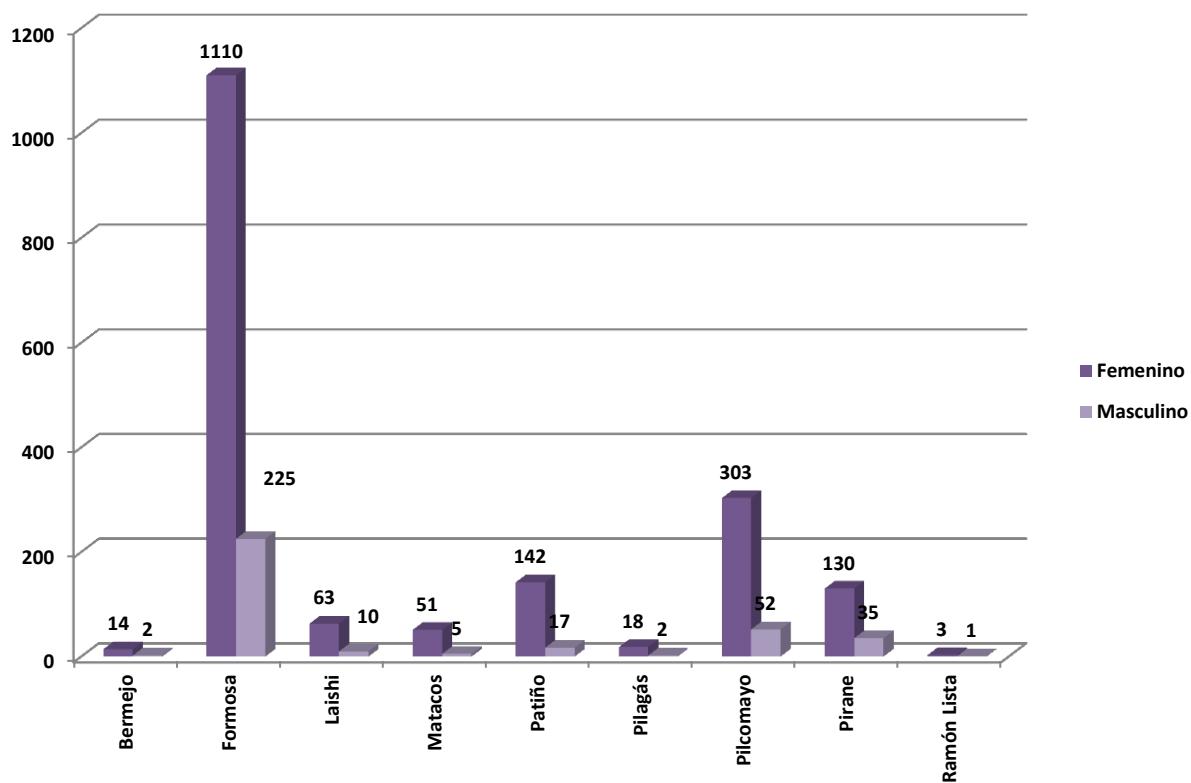
– Departamento Patiño.

Localidad	Femenino	Masculino	Total
Colonia Bruchard	1	0	1
Colonia Subteniente Perín	9	1	10
Comandante Fontana	23	4	27
Espinillo	4	0	4
Estanislao Del Campo	24	1	25
Fort	1	0	1
Fortin Cabo 1ro Lugones	1	0	1

General Manuel Belgrano	10	0	10
Ibarreta	9	1	10
La Soledad	1	0	1
Las Lomitas	41	8	49
Pozo del Tigre	6	2	8
San Martín Dos	5	0	5
Villa General Guemes	6	0	6
Sin especificar	1	0	1
Total	142	17	159

– Departamento Pirané.

Localidad	Femenino	Masculino	Total
Colonia Mayor Villafañe	7	0	7
El Colorado	40	4	44
La Floresta	1	0	1
Palo Santo	26	0	26
Pirané	47	29	76
Villa Dos Trece	9	2	11
Total general	130	35	165

– Departamento Pilcomayo.

Localidad	Femenino	Masculino	Total
Clorinda	203	41	244
El Palomar	0	1	1
Isla General Manuel Belgrano	1	0	1
La Primavera	3	0	3
Laguna Blanca	58	6	64
Laguna Naick Neck	13	1	14
Palma Sola	4	1	5
Riacho He He	13	2	15
Riacho Negro	1	0	1
Tres Lagunas	7	0	7
Total	303	52	355

– Departamento Matacos.

Localidad	Femenino	Masculino	Total
Ingeniero Guillermo Nicéforo Juárez	51	5	56

– Departamento Bermejo.

Localidad	Femenino	Masculino	Total
La Vaca Perdida	1	0	1
Laguna Yema	4	1	5
Los Chiriguanos	1	0	1
Pozo de Maza	1	0	1
Pozo del Mortero	6	0	6

Río Muerto	0	1	1
(en blanco)	1	0	1
Total	14	2	16

– Departamento Laishí.

Localidad	Femenino	Masculino	Total
Esterito	1	0	1
General Lucio Victorio Mansilla	1	2	3
Herradura	2	2	4
San Francisco de Laishí	49	5	54
Tatan	4	0	4
Villa Escolar	6	1	7
Total	63	10	73

– Departamento Pilagá.

Localidad	Femenino	Masculino	Total
Buena Vista	6	2	8
El Espinillo	4	0	4
Tres Lagunas	8	0	8
Total	18	2	20

– Departamento Ramón Lista.

Localidad	Femenino	Masculino	Total
El Chorro	3	1	4

iii. Distribución geográfica de los casos denunciados en la Capital.

Barrio del domicilio de la parte denunciante	Femenino	Masculino	Total
1 de Mayo	1	1	2
12 de Octubre	11	2	13
16 de Julio	2	1	3
17 de Octubre	2	1	3
2 de Abril	20	6	26
20 de Julio	20	4	24
6 De Enero	9	1	10
7 de Mayo	26	0	26
7 de Noviembre	5	0	5
8 de Marzo	11	2	13
8 de Octubre	17	2	19
8 de Octubre Bis	7	2	9
Antenor Gauna	19	4	23
Bernardino Rivadavia	3	2	5
Centro	10	6	16
Colluccio	3	2	5
Complejo Las Americas	1		1
Cono Sur	2		2

Divino Niño	18	4	22
Don Bosco	16	2	18
El Mistol	4	2	6
El Palmar	4	0	4
El Palomar	18	2	20
El Porvenir	40	7	47
El Quebracho	3	2	5
El Resguardo	5	1	6
Emilio Tom	2	1	3
Eva Perón	37	8	45
Evita	4	1	5
Fachini	1	0	1
Facundo Quiroga	1	2	3
Federaci	1	0	1
Fontana	19	11	30
Guadalupe	15	3	18
Illia I	12	0	12
Illia II	1	1	2
Incone	2	0	2
Independencia	13	4	17
Itatí I	9	2	11
Itatí II	2	1	3
Jardines de Formosa		1	1
John Kenedy (Ex Fleming)	4	0	4
Juan Domingo Per	25	5	30
Juan Manuel de Rosas	5	0	5
La Alborada	1	0	1
La Floresta	27	1	28
La Paz	7	1	8
La Pilar	13	1	14
Laguna Siam	1	0	1
Las Delicias	4	3	7
Las Orquideas	8	2	10
Laura Vicuña	2	1	3
Libertad	1	0	1
Liborsi	9	3	12
Lisbel Rivira	11	3	14
Los Inmigrantes	4	0	4
Lote 111	66	12	78
lote 33	2	0	2
Lote 4	6	0	6
Lote Rural 3 Bis	3	1	4
Luján	7	1	8
Malvinas	3	1	4
Mariano Moreno	24	3	27
Municipal	2	1	3
Namqom	30	6	36
Nueva Formosa	37	5	42
Nueva Pompeya	1	0	1
Obrero	21	7	28
Parque Urbano I	6	0	6
Parque Urbano II	1	0	1
Pio XI	1	0	1
República Argentina	33	7	40
Ricardo Balbín	1	0	1
Sagrado Coraz	9	4	13
San Agustín	13	2	15
San Antonio	13	1	14
San Cayetano	2	0	2
San Francisco	27	7	34
San Isidro Labrador	14	4	18

San Jos	13	2	15
San Juan Bautista	11	2	13
San Juan I	14	1	15
San Juan II	3	0	3
San Martín	8	1	9
San Miguel	16	3	19
San Pedro	7	2	9
Santa Isabel	1	0	1
Santa Rosa	9	2	11
Simón Bolívar	53	13	66
Sin Especificar	3	1	4
Solidaridad	1	0	1
Stella Maris	7	0	7
Timbó	1	0	1
Urbanización España	10	3	13
Urbanización Maradona	7	1	8
Urbanización San Isidro	9	0	9
Urunday	1	0	1
Venezuela	5	2	7
Vial	13	1	14
Villa del Rosario	20	2	22
Villa Hermosa	10	3	13
Villa Jardín	2	0	2
Villa Lourdes	22	5	27
Villa Virgen del Carmen	10	6	16
Zona Rural	1	0	1
Total	1097	223	1320

iv. Distribución Geográfica por zonas de los casos denunciados en la Ciudad Capital.

De los datos analizados y, según la distribución geográfica indicada se presentaron los siguientes casos según las zonas:

Zonas	Femenino	Masculino	Total
1	48	13	61
2	181	38	219
3	133	30	163
4	35	7	42
5	384	68	452
6	96	16	112
7	216	50	266
Sin especificar	4	1	5
Total	1097	223	1320



Gráfico N° 31: Casos denunciados según la ubicación geográfica del hecho.

Conforme los datos analizados, el mapa de violencia intrafamiliar de la ciudad de Formosa quedaría conformado de la siguiente manera:

Hestia 2019

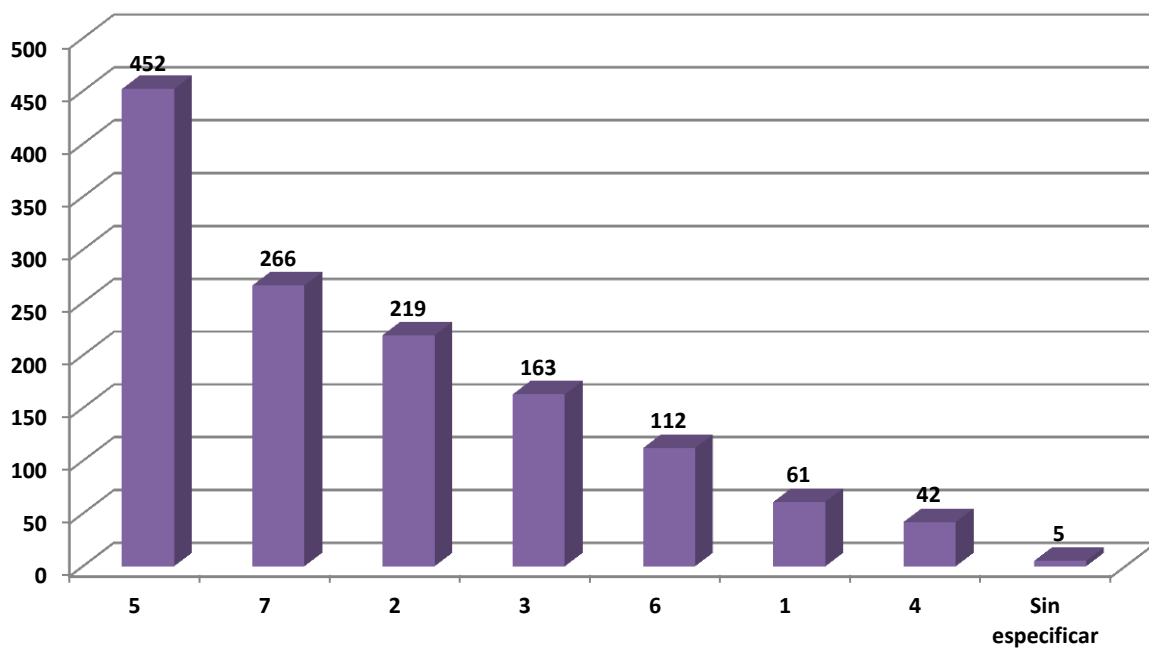
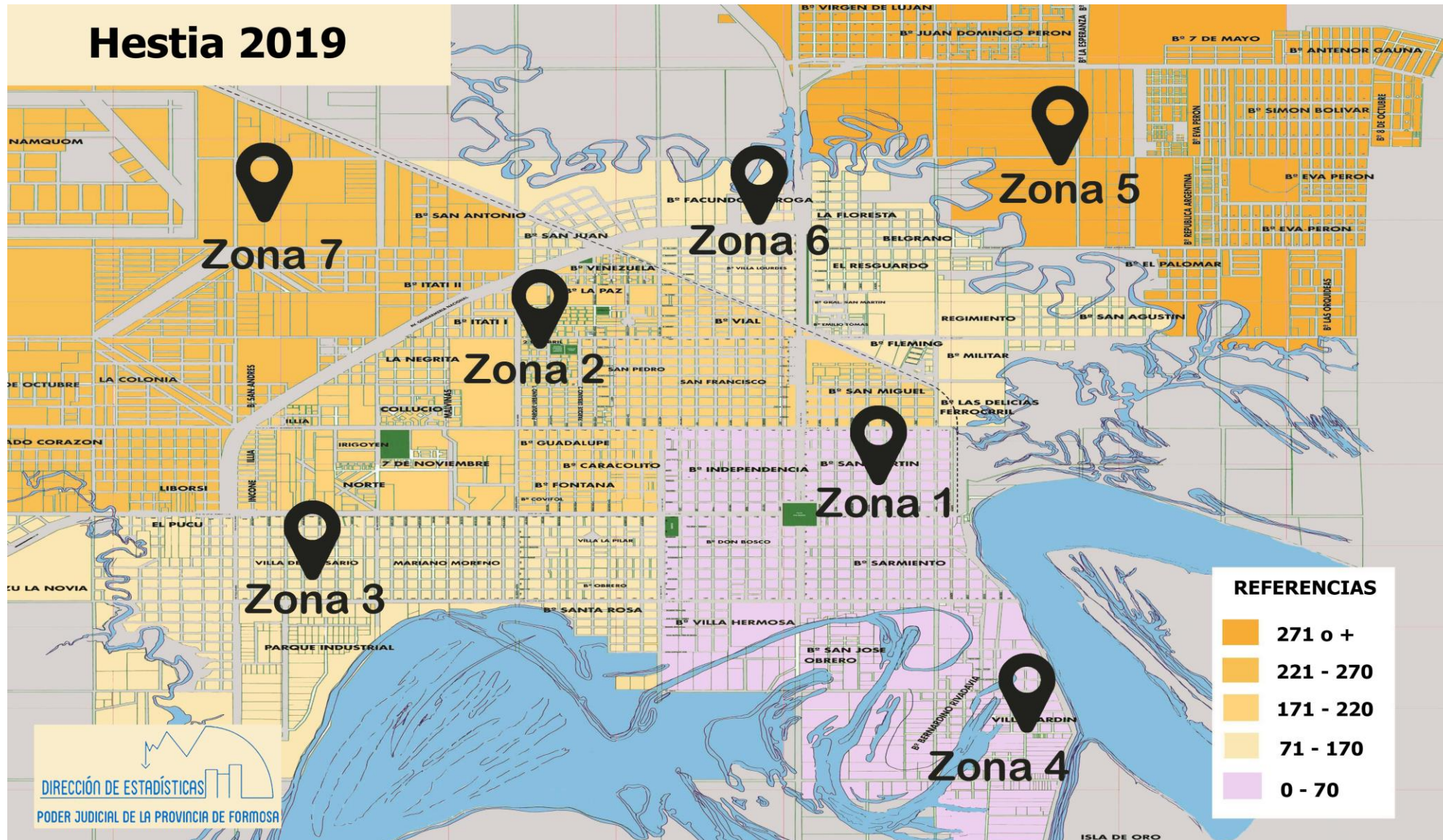

Las distintas zonas con en las que fueron divididas la Ciudad Capital, constan de los siguientes barrios:

- **ZONA 1**

Centro
Don Bosco
Independencia
San Martín
Santa Isabel

- **ZONA 2**

17 de Octubre
2 de Abril
8 de Marzo
Colluccio
Cono Sur
El Mistol
El Palmar
Evita
Federaci
Illia I
Illia II
Itatí I
Juan Manuel de Rosas
La Paz
Libertad
Malvinas
Parque Urbano I
Parque Urbano II
San Francisco
San Isidro Labrador
San Miguel
San Pedro
Solidaridad
Timbó
Urunday
Venezuela
Vial

- **ZONA 3**

7 de Noviembre
Complejo Las Américas
Fontana
Guadalupe
Incone
Jardines de Formosa
La Alborada
La Pilar
Laguna Siam
Mariano Moreno

Obrero
San Cayetano
Santa Rosa
Villa del Rosario

- **ZONA 4**

Bernardino Rivadavia
Lote 4
Pio XI
San Jos
Villa Hermosa
Villa Jardín

- **ZONA 5**

1 de Mayo
20 de Julio
6 De Enero
7 de Mayo
8 de Octubre
8 de Octubre Bis
Antenor Gauna
El Palomar
El Porvenir
Eva Perón
Juan Domingo Per
Las Orquídeas
Los Inmigrantes
lote 33
Lote Rural 3 Bis
Luján
Municipal
Namqom
República Argentina
Simón Bolivar
Stella Maris
Urbanización Maradona
Urbanización San Isidro

- **ZONA 6**

El Resguardo
Emilio Tom
Facundo Quiroga
John Kenedy (Ex Fleming)
La Floresta
Las Delicias
Ricardo Balbín
San Agustín
San Juan I
San Juan II

Villa Lourdes

- **ZONA 7**

12 de Octubre

16 de Julio

Divino Niño

El Quebracho

Fachini

Itatí II

Laura Vicuña

Liborsi

Lisbel Rivira

Lote 111

Nueva Formosa

Nueva Pompeya

Sagrado Coraz

San Antonio

San Juan Bautista

Urbanización España

Villa Virgen del Carmen

v. **Distribución Geográfica por zonas de los casos denunciados en la Ciudad de Las Lomitas.**

Zonas	Femenino	Masculino	Total
1	6	1	7
2	2		2
3	9		9
4	6	1	7
5	1	2	3
Sin especificar	17	4	21
Total	41	8	49



Gráfico N° 32: Casos denunciados según la ubicación geográfica del hecho.

Las distintas zonas con en las que fueron divididas la Ciudad de Las Lomas, constan de los siguientes barrios:

- **ZONA 1**

Centro
Las Lomas Centro
Las Violetas

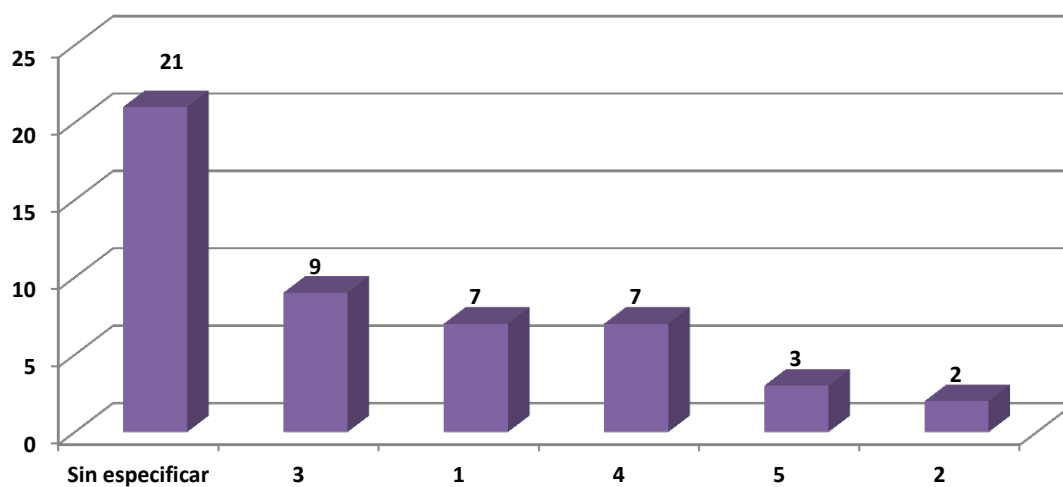
- **ZONA 2**

La Loma
La Pantalla

- **ZONA 3**

Autoconstrucci
Eva Perón
Guarda la Tosca
San Luis

- **ZONA 4**

Emisora
Industrial
Nueva Esperanza

- **ZONA 5**

El Talar
Lote 27

DIRECCIÓN DE ESTADÍSTICAS
PODER JUDICIAL DE LA PROVINCIA DE FORMOSA

MAPA DE LA CIUDAD
LAS LOMITAS
BARRIOS

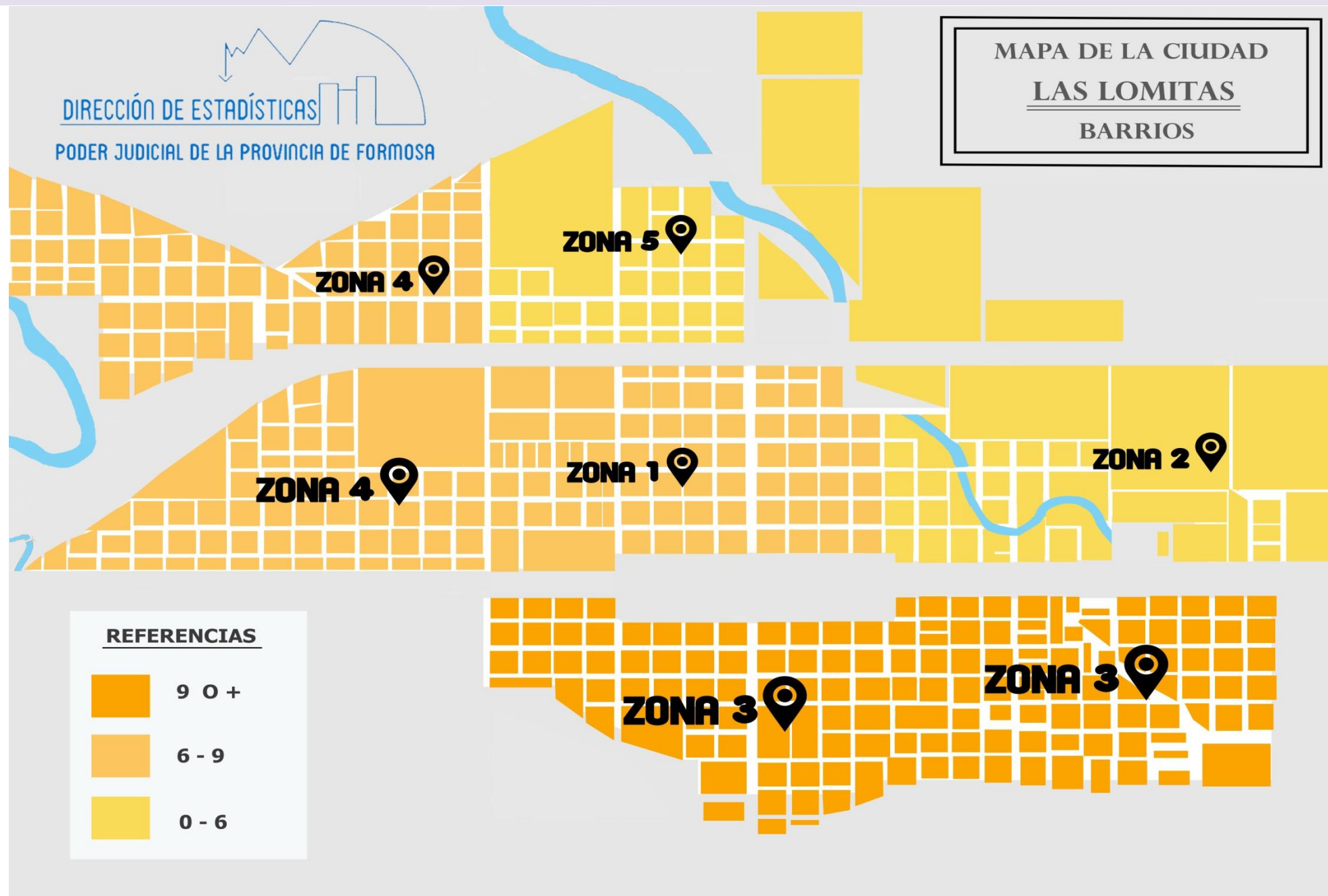

REFERENCIAS

- 9 0 +
- 6 - 9
- 0 - 6

ANEXO

DEFINICIONES.

La Corte Suprema de Justicia de la Nación, a través de la Oficina de Violencia Doméstica y en el ámbito del Sistema Intermedio de Violencia Doméstica, define los siguientes tipos de violencia:

***Violencia física:** se refiere a la agresión física manifiesta. Implica todo tipo de violencia que produzca sobre el cuerpo un daño o dolor, como por ejemplo golpes de puño, intento de ahorcamiento, golpes con objetos, etc.

***Violencia verbal/psicológica/emocional:** se refiere a los casos en los que se registra algún tipo de agresión dirigida a dañar emocionalmente a la persona. Se trata de un maltrato que puede tener y generalmente tiene consecuencia de orden psicológico, como desvalorización, autoculpabilización, etc. Es un tipo de violencia que frecuentemente acompaña a otras formas de manifestaciones violentas. Sin embargo, también puede registrarse de modo independiente: es decir, pueden encontrarse víctimas de maltrato o violencia emocional que no padezcan además otro tipo de violencias.

***Violencia sexual/reproductiva:** se refiere al ejercicio de una acción que vulnere cualquier aspecto de la vida sexual de la mujer y/o su derecho a decidir sobre aspectos vinculados a la reproducción. Se expresa como acoso, imposición a la hora de mantener relaciones sexuales, prohibición o limitación en su capacidad de decidir sobre el uso de métodos anticonceptivos, entre otros aspectos.

***Violencia económica/patrimonial:** se refiere a los casos en donde se registra control, sustracción o restricción en el uso del dinero. Involucra también aspectos vinculados a la disposición y decisión sobre bienes patrimoniales y/o gananciales.

***Restricción de participación social:** Se refiere a las situaciones en que se denuncia control de las salidas, encierro por parte del agresor, prohibición de asistir a eventos sociales, etc. (independientemente del ejercicio de violencia física manifiesta).

Perfil de las Víctimas de Violencia

- El 78,01% de los casos corresponde a una denunciante con sexo femenino y un denunciado de sexo masculino.
- El segmento de Primario completo, primario incompleto, secundario completo y secundario incompleto, acumulan el 76,55 %.
- El 69,68% de las víctimas se encuentra en el intervalo de 22 a 49 años.
- En el 39,26% la agresión proviene de una ex pareja.
- El 62,5% no tiene obra social y utiliza el sistema público de salud.
- El 37,2% trabaja sin remuneración. Ama de casa.
- El tipo de violencia más común es la psicológica que se presenta en el 68,3% de los casos. Le sigue la violencia física con el 38,5%
- La combinación de violencia que se da con mayor frecuencia es la psicológica con la física, siendo un total de 42,22 % del total de casos.
- La medida más frecuente (28,36%) que se dicta en los casos de violencia es la prohibición de acercamiento – contacto del agresor con la víctima.
- El 62,07 % de los casos son denunciados en la Ciudad Capital, a través de la Oficina Central de la OVI y su sucursal del C5.